盛京時報

大正十三年十二月五日

陰歷十一月九日

中日祀祝大典休刊

本報價目：每張銅子八枚 每月現大洋八角 ▲外埠連郵費 每月現大洋九角 半年現大洋五圓二角 全年現大洋[illegible]

告白刊費：一行五號字 起碼 現大洋壹圓 長期另議

發行人 宮川貫作　編輯人 菊池貞二　印刷人 石原庄太郎

發行所 盛京時報社　盛京時報支社（大阪市北區堂島通一丁目）　盛京時報支社

論說

裁兵問題 （憐）

吾國古時寓兵於農。兵民合一。無事則散歸田里。有事則臨時召集。所謂春蒐夏苗。秋獮冬狩之典。皆於農隙以講武。故其時全國皆兵。不煩政府之招募。不費國家之財力。法良意美。無以復加。自後世專事募集。訓練需費。供養需費。徵調需費。遣散需費。致公家歲入。耗於養兵一項。幾佔支出之大半。此猶曰時代不同。情勢變遷。不能過爲詬病。奈何沿至今日。省自爲制。兵無定額。一般武人。又不惜退兵以決最後之雌雄。吾民之生命財產。被其犧牲者。固已不知凡幾。雖運會所趨。裁兵之說。亦爲武人所附和。然欲使武人自動。而以快刀斬亂麻之手段。毅然決然。裁去禍國殃民之軍隊。恐萬惡武人。仍無此種良心上之覺悟。藉曰不然。如最近之馮玉祥與吳佩孚。馮既爲和平統一。決意求去。免惹反對者再以兵戎相見。吳又致電段執政表示息棄武力。服從中央之意。而獨於所部餽兵。不知請自隗始。實行裁併。以順世界之潮流。而慰國人之渴望。是今日之馮吳。一則功成身退。一則日暮途窮。倘不肯從裁兵問題。着實做去。打破武人積習。試問其他貌爲和平。擁有武力之武人。誰能懲前毖後。發大慈悲。願以裁兵爲收拾時局之入手辦法乎。或謂各省現有之軍隊。多係游民。應募而來。既無工廠以安插。又無職業以謀生。集則爲兵。散則爲匪。勢所不免。微論急圖裁減。需費甚鉅。一時恐難籌措。即使衆擎易舉。裁之之事。可以立告成功。而社會上反因軍備之縮小。驟增若干無業游民隨時爲害。又豈萬全之道。余曰否否。裁兵之輿論。早爲中外識者所同情。只要急起邁裁。不必過慮無法。況就吾國大勢言之。水利待興。疏河流以便航運。交通宜闢。修道路以便輪蹄。化兵爲工。兼籌並顧。實爲當今之急務。吾故於元老會議聲中。舊話重提。竊願北上之孫中山氏。本其兵工政策。首先於國有軍額。擬定全國應留若干。某省應裁若干。軍區如何劃分。軍餉如何制定。務使裁兵云云。及時實現。庶幾其餘問題。亦不難迎刃而解。否則軍權日張。民權日削。政象安有和平之一日也耶。

積極籌備中之善後會議

▲組織條例將公布 ▲扼要之點分五項

關於召集善後會議一節。連日執政當局。極爲注意。此項會議組織條例。各方面所擬草案。有四五種之多。現經合肥本人愼密攷量結果。已將其不合時宜者。一一刪除。節取衆長。以期適應環境需要。其扼要之點。計(一)政體問題(二)法律問題(三)省制問題(四)軍事收束(五)財政整理。至關于與會人選。共分三種(甲)南北在野名流(乙)各省代表(丙)執政各部院職官。會議時期。以一個月爲限。上項條例草案。業已全部審定。準於下次閣議。提出討論。通過後。即行公布云。又據另一報告。關於將來會議中之政體問題。現各方面之主張。共分兩派。(甲)總統制。(乙)委員制。前者如北方各省。及中山方面。均具此種意見。後者如唐紹儀唐繼堯陳炯明及長江各督。皆抱同一態度云。

河南土匪近復猖獗

▲僞吳佩孚所鼓動

上海特訊。美國女教士盤闓及納斯都爾兩人。據聞已在河南汝州。被匪架去。此項消息。係有人用函報告此間教會會長。該函並謂匪徒已佔領該城。除上述之兩女教士外。餘均安然逃至郟縣。此間挪威領事署。亦接得一函。報告土匪已於本月十八日將該國教士安特氏擄去。並要求以步槍二百枝領贖。彼等知此事難以辦到。遂改變計畫。要求繳納贖金十萬元。據此間各教會所接得之報告。河南匪患。近復猖獗。此種情形。似自吳佩孚回豫後而起。蓋吳氏爲報復計。曾暗中鼓動土匪發難。藉使北京政府在外交上。感受困難。某處土匪。係由一名錫梅者領。一俟該匪首獲得槍枝金錢。並及吳佩孚之諒解。對彼等舉動。不加阻止後。則不久或將釀成巨變。蓋兩方。此事極須設法預爲制止云。

廣東最近之軍事消息

▲東江陳軍逼於外 ▲許滇兩軍訌於內

廣州通訊云。東江陳軍。屢傳反攻。皆不果。近日且有謂其率部入閩。實則陳軍另有計畫。自廣州商團失敗後。一般富商已在香港代陳軍發行公債票二百萬元。現已如數籌足。陳軍得此大宗軍餉。又適孫中山已去粵。正爲陳軍反攻之絕好機會。聞本月八號。陳軍將領洪兆麟葉舉楊坤如練演雄等。在淡水召集軍事大會議。隨即致電海豐陳炯明。促其出而主持一切。陳炯明已於十二號。由海豐原籍赴汕頭。有日間在汕頭宣佈就職。粵軍總司令之說。其總司令部則設於汕頭輕便車路之林家祠。連日以來東江各路陳軍。均已紛紛移動。洪兆麟所部。集合於馬鞍樟木頭。林虎所部。集合於髻門正果。練演雄所部。集合於平湖深圳。熊略所部。集合於茶山南社。揚坤如所部。集合於淡水澳頭。葉舉所部。集合於鐵場荼園。俟陳炯明就職後。即下令反攻。想不日東江方面又將發生戰事。惟廣州之內變。較之外患爲尤亟。緣省長胡漢民。粵軍總司令許崇智。向來不喜客軍。對於滇軍更甚。前月北伐議起。原擬盡調客軍充當前敵。乃滇軍向賴廣州各種財政收入以充軍餉。因此戀戀於廣州根據地盤。不允出發。胡漢民古應芬廖仲愷等。又倡爲統一財政。催迫滇軍將所佔財政機關交回。滇軍迫於大義不得已。將所佔之烟酒公賣處硝磺局與及各項稅捐交出。范石生所任之籌餉局督辦。則交下該局總務科長梅光培代理。梅氏雖屬粵人。實爲范石生之心腹親信。故表面上雖云交與梅光培。仍與范石生自辦無異。蓋籌餉局所收各項賭餉爲收入之最大宗。滇軍所恃以爲命脈。如非萬不得已。決不輕易交出。胡漢民又欲藉湘軍之力以爲援助。聲言將籌餉局併入禁煙局。因煙餉係湘軍辦理。范石生被迫過甚。此時原擬發作。與胡決裂。祇因孫中山尚未起程。暫行忍耐。一面著梅光培借事赴港。一面倡言統率滇軍回滇。以爲和緩目前起見。今孫中山已去。胡氏雖未敢再迫。而范石生則決定實行倒胡。如果倒胡不成。則率滇軍回滇。連日倒胡運動。已積極進行。助劉震寰回桂。俟有機會然後再行許崇智部欲將現駐西江鄭潤琦所部第三師調回廣州。以厚兵力。又爲滇軍在廣三鐵路阻止。不能通過。現仍遲遲于肇慶。想廣州時局。不日將有重大之變化。請拭目以觀之。

執政府着手組織三機關

▲參政廳 ▲秘書處 ▲法制院

段執政就職後。執政府內部之組織。尚未完備。目下正在着手組織者。有三機關。(一)參政廳之組織。現擬定額參政三十人。爲特任職。爲執政府之一部分。並聞此項人選。羅致全國物望甚隆之耆宿。(二)秘書處之組織。梁鴻志昨晚八時。召集國務院各科長會商。詢問各科得力人員。酌量調執政府任用。結果各科酌留八人或十人不等。多至二十人爲限。(三)法制院之組織。前晚姚震邀法制局參事鍾賡年等會議。以各省區代表善後會議。暨國民代表會議均待本院擬訂規條。責任殊爲重大。討論大綱。擬設總副纂各一。編纂若干名。秘書八人。參事十二人。僉事八人。主事五十人。此外酌用錄事。除規定人員外。不再巧立名目。安插冗員。又將來用人標準。決先儘司法部附設之法律館及平政院之優秀分子選任。即將該兩機關裁撤。一經議決。即行公佈云。

孫中山北上與時局關係

▲孫科氏之談話

孫文有於二十九日乘北嶺丸由神戶來津之說。日前有某社記者赴熙來飯店訪其公子孫科。及以下之問答。記者問。中山先生日內抵律。已得有確電否。余父近日來電。現尚居神戶。來津日期。當在下月三四日。問。聞先生來津後。滯留一二日即赴北京。與段合肥及新政府諸公會議時局及今後之政治問題。一說先生當在津停留三四日。受各方面之歡迎。請演三民主義並發表政治方面及社會問題之意見。究竟二說孰是。答。請發表政見。宣傳主義。本爲此行之預定。但以時局迫切。或無暇及此。惟停留一二日應各方面之歡迎。問。外間盛傳中山先生此次來津遲遲其行。係爲國民黨左派(即共產黨派)所阻止。及長江方面握實力所牽制。是否屬實。答云。毫無此種事實。余父來津遲滯之原因。乃爲布置南方軍政事宜。因海道輪船缺乏。故繞道日本來津。問。國民黨大多數黨員均希望中山入京。與段祺瑞協議時局善後問題終了後。即赴歐美漫遊。君對此主張有何意見。答云。茲事現尚不能確定。余父此次入京。與段合肥會議建設新中國問題。個人之行動當視時局以爲進退。問。此次合肥不俟中山來津。即行入京執政。外傳孫段二人間意見發生疏隔。確否。答云。余父來遲之原因。與段氏入京無關。臨時執政乃過渡時代之機關。實際問題均當取決於將來之國民會議。逆料余父此次北來。於中國將來之政治或有重大之影響云。

胡景翼勸馮稍緩下野

待國是會議決定之日同時辭職

胡副司令景翼未南下時。即函勸馮總司令稍緩下野。前胡司令在順接得馮辭職電。遂復一電。請其待國是會議決定之日再同行辭職。探錄原文如下。馮總司令鈞鑒。有電奉悉。敬悚交併。此次我輩停戰促和。原期救國救民。純白之心。昭然共見。近因避政。聞藪思高蹈。亮節清風。固以勵薄而立頑懦。按以武力恣睢。爭勢據地。違國人厭亂之心理。逆時局息爭之潮流。其識解固當越非常。但國事正在浮搖之時機。政尚臨時之局。以之救國事業。尚未貫徹。以去宣亂中原。正在戰爭。公之欲去。於自謀則是矣。於謀國未免不必。緣今之天下。我輩軍人誠不可干政。但尚是我輩以強力衞國。枕戈待旦之日。非蕭然遠行林泉嘯傲之時也。如公欲避囂塵。望稍緩須臾。待國是會議決定之日。大局有收束之辦法。景翼亦久厭兵。願與兄同時下野。享清靜之樂也。臨穎翹企。不盡欲言。胡景翼叩。

頤和園確被國民軍封鎖

▲傳聞中之先發制人說

日前外間紛傳京西頤和園。忽被國民軍五百名佔領。並將園內所有工役人等悉皆逐出云云。茲經調查確有其事。係鹿鍾麟所派遣。至鹿派軍隊佔領該園之內容。仍係馮李等抱對待清室之未盡事宜。因彼等近聞段張等有將頤和園歸於遜帝居住傳說。不料國民軍方面聞此傳說。恐成事實。尤恐某軍在該園內駐屯。故以先入爲主云。

熱河賊匪猖狂

熱河都統米振標。特致電外交部。略謂王懷慶部下。不受編制。無法接收。該軍隊業已變化爲賊。到處騷擾劫搶。地方糜爛不堪。請暫時停止外人游歷熱河。免致發生意外。惹起國際交涉云云。

郵局改訂重量

交通部郵務總局。現將普通郵寄信件重量改訂。凡在一百格拉姆以內。國內互寄郵費三分。本城一分。印刷品一分。新聞紙類半分。如逾二百格拉姆以上。均照原定增加郵費一倍。現已施行云。

廣告

● 青島 上海行 ▲榊丸 十二月六日正午 ▲西京丸 十二月三日正午 (滿鐵航路船)

● 天津行 ▲天潮丸 十二月五日前八時 ▲濟通丸 ▲長平丸 十二月八日前十一時

● 龍口行 (往復共旅順不行) ▲龍平丸 十二月三日

● 營口行 ▲長順丸

● 大阪 神戶行 ▲長順丸

大連汽船株式會社 電話(代表番號)四一八五番

專屬荷客取扱店 監部通吾妻橋 回丸二商會 電話四二六四、五八八八番

恭頌輜重軍仁德

敝車戶前被徵赴前綫經第四軍兵站處輜重監視隊員張光烈君馮樹銘君差遣員李廣和君該三員均屬慈善人飲馬喂格外優待絲毫未受痛苦敝等深感戴德謹佈報端聊表微忱 扶餘縣 双陽縣 双城縣 濱江縣 阿城縣 荼車夫謹啓

請看本社啓事

敬啓者敝社現爲便利閱報諸君起見新至大連市常盤橋電車站前設立敝報分館如有訂閱敝報或刊登廣告者諸希至敝分館接洽勿任歡迎恐未週知特此聲明 敝報主人謹啓

聲明遺失匯票

本號由公主嶺官銀號匯奉官銀號照付處記名下匯票一張計一百元號碼二千三百七十六號匯票丟失特此登報聲明無論落在中外人手概作無效 瑞生慶謹啓

丟失匯票聲明作廢

同和公由公主嶺官銀號滙來第一兌換所照付鏡記名下奉大洋七十五元滙票一件係嶺字二千五百十號詎料在途遺失嗣後無論中外人等得着概作無效特此登報聲明作廢 同和公啓

各樣煤炭 一概俱全 奉天小西關 南滿公司 電話 中 一一五六番 日 五二六番

奉天鐘樓 路北東樓 增益東絲房新張廣告

本號新築西式三層大樓開設綢緞雜貨莊內容寬闊美麗壯觀現已組織完備謹於夏歷冬月初六日開幕自在蘇杭滬寧包機定織七閃爲甚異花特色各種綢緞樣式翻新經運全球萬種布疋絨呢洋貨中外男女日中必需之品無一不備價値格外從廉兼爲酬答主顧起見特備彩票萬張價値四千元分贈顧客藉酬雅意自開幕日起諸君關顧當場抽彩尚冀各界諸君請駕光臨本號無任歡迎之至恐未週知特此敬告 中國電話一千四百零四號 本號謹啓

歡迎主顧憑本出售

本行新由福建運到新式閩漆各色皮箱暨脫胎金漆人物花瓶軟木精製各素風景鏡框並精漆茶盤各式鏡台牛角木梳朱漆紅筷種種貨物美術新奇爲奉省一所罕見本行爲新闢銷路特別降價出售意在取信不求得利如蒙各界諸君賜顧本行無任歡迎 奉天小西關小什字街北怡隆洋行啓 中國電話一一三〇

仁章絲織公司廣告

本公司開業有年經營絲織事業延聘浙杭技師督造各種純絨鐵機花緞各色三閃鐵機花緞改良二調花緞各色純絨鐵機花綢鐵機花紗雙縐綾紬出品力求精美花樣特別翻新久經銷行津滬粵閩湘滇營奉各大埠深爲顧客贊許茲因推廣營業起見特來奉省設莊以便顧客就近購辦凡蒙賜顧備極歡迎倘蒙出樣定織尤爲歡迎之至限日交貨決不悞期諸新公鑒

計開各埠批發分號地址

上海批發所 天津路鰲柱記杭莊內　營口批發所 西大街德源春院內　鎮江總公司 城內仁章路電話二七〇號　長沙批發所 泉園後街黃合興號內　天津批發所　奉天批發所 銅行胡同與泰號院內

奉天仁章絲織分公司謹啓

奉天市政公所化驗有効立案 特准銷售

民基氏戒煙丸　民基氏搜毒丸　民基氏疥癬膏

阿片煙癮及嗎啡病均可戒除服藥後不瀉不吐亦不頭迷誠妙品也 現洋八角 (另有一元八角者八扣) 價目

梅毒除根聖藥且有強健身體之功現洋四角及二元二角兩種均八扣 乾濕疥癬疥毒一盒立効連擦七日永不再犯價日現洋貳角暫行八扣

代理店

江省育生堂　吉林生藥房　長春同德堂　長春和樂局　公主嶺三合公　長嶺再生堂　下九台岩松醫院　哈埠韓奇藥房

海城茂大利　蘭華英藥房　城口西藥房　通子洪春堂　營口天慶堂　溝邦廣生永　錦州福生堂　通塞大來當　撫順德泰興

大連天和藥局　大連新華書局　鐵嶺永祥泰　安東美西藥房　奉天義和號　奉天同合堂　遼陽德厚興　三河福和誠

冠山松樹　洮南件(?)函購者郵費自付迅速

總發售處 奉天北市場 民濟醫院

奉天世界書局

優待愛看小說諸君

留東新史 全書四冊精裝一匣 定價一元五角實售九角

小說選粹 全書十冊精裝紙盒 定價三元實售一元八角

海上大觀園 全書四冊精裝一匣 定價二元實售一元二角

新歇浦潮正續集 全書九冊精裝二盒 定價四元五角實售二元七角

外埠函購郵票代洋十足通用寄費另加一成注意將此券裁下購以上各書得享每元減價一角之利益奇另不計此券有效期間以三星期爲限無券恕不通融

奉天世界書局啓

奉天鐘樓南

老亨大利

農商部註冊　首創第一家

新到各種時樣手表一律特別廉價出售

各界惠顧諸君務請從速以免坐失良機

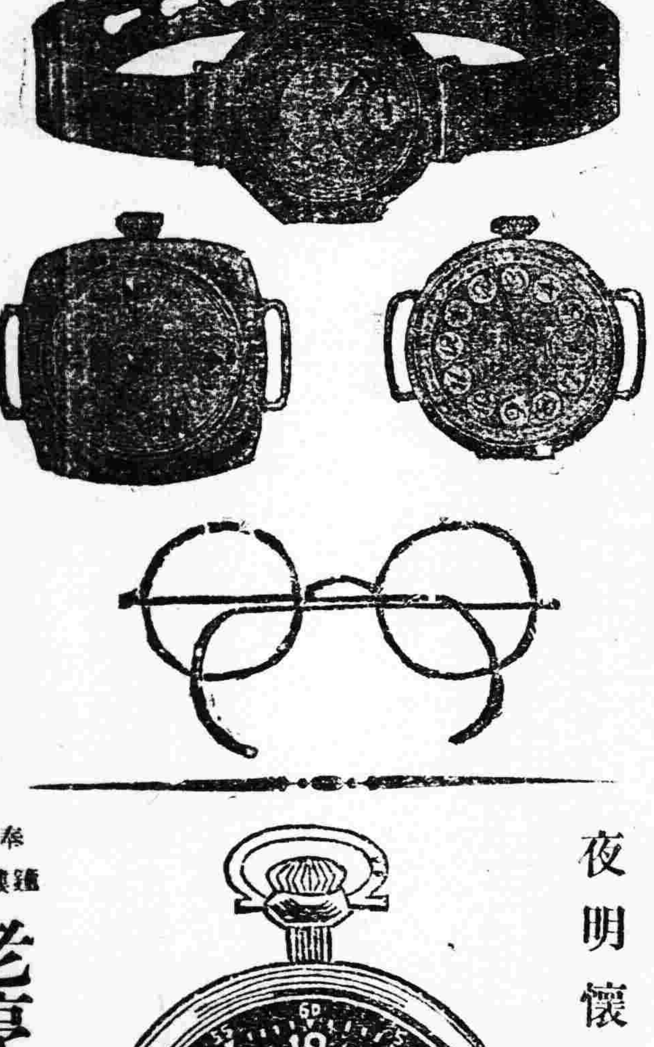

本公司近由德國新運到德字夜明懷表機件非常堅固時計準確保用年限定價格外克已公道如蒙惠顧不勝歡迎之至

奉天鐘樓南 老亨大利鐘表眼鏡公司啓 中國電話三百三十二號

淋

淋濁一症在男子發於尿道在女子發於子宮此症緣因或由娼妓之傳染或由感受風寒或房勞過度得病之由而不同也倘日久失治諸症生焉本藥房邇上購到淋病新藥奏效如神名曰殺菌止淋丸專能殺菌解毒清淋去濁現無論何種淋症均能立效輕者一星期全愈重者兩星期除根誠爲世界獨一治淋之聖藥也 定價一日量六粒奉票小洋五角每盒一星期量四十二粒小洋三元外埠函購加郵費三角 〇代售處安東財神廟街永祥泰哈爾濱道外北大街公和利吉林前魚行大街雙發德長春三馬路新華齋營口老爺閣西東順昌大連西崗恒順裕錦縣南街興華石印局鐵嶺西門裡新華書局遼陽天鉦成岫岩福慶廣蓋平元興福四平街雙合成通遼縣大來當法庫西街林勝德本溪寶泰隆千金寨東西福順增開原驛全盛永公主嶺河南街長記江省瑞林祥〇〇總售處奉天大西門北甕圈外分水嶺胡同路南 英美大藥房

恭頌宋君醫員華武之德政

鎮威軍後方總醫院第七病室醫員宋君華武字曜東係開原縣東醫院院長對於本病室之患者熱心異常醫治如神以致各患者得以重生不啻再造同人等感恩戴德無可爲報登諸報端藉申謝忱 鎮威軍後方總病院七第病室患者同人啓

現貨 正二月 路貨

德國洋車條　德國双人靴子油　各種毛市品　黑油漆布　嗶嘰　呢　洋針　元青大絨　各種色羽毛紗　太西緞及羽綢

奉天小北關大什字街西路北 電話一千一百七十一號 英商和記洋行啓

久和隆綢緞冬季大減價廣告

「本號爲酬答主顧優待各界盛意起見特於陰歷十月十九日起舉行冬季大廉價各貨照原價一律八扣特別大便宜三十天良好機會幸勿錯過」

大減價 八折

開設奉天金銀庫大街

時刻表（安奉線 奉天 撫順間 等）[illegible]

中外要電

吳佩孚離洛
（四日發 北京專電）

陝軍已于二日進抵洛陽吳乃退出洛陽于四日午前一時過鄭州赴漢口

直隸軍政長官發表
（三日發 北京專電）

盧永祥督辦軍務
楊以德代理省長

三日執政令盧永祥督辦直隸軍務善後事宜楊以德代理直隸省長

善後會議代表資格
（三日發 北京專電）

以軍民長官爲原則

善後會議當于一星期內下令召集代表資格以各省軍民長官爲原則惟不妨由各該長官委任代表

奉張表示光明磊落
（三日發 北京專電）

在京不議及政治
出京以避免閒言

張作霖豫定俟會見孫文（四日抵津）後離津回奉據日前謁張之某氏云張之談話中曾云個人留居京中絕不置議政治專門爲段合肥後盾以副前此宣言並因不願被人說長論短所以急速退京云云

升允入京勸告清帝
（三日發 天津專電）

因查明發生事件之由來

忠于清室之遺老升允已于今早由津晋京係爲遜帝突然避入日公使館之原因現經查明某貝勒企圖霸佔財產及某方面謀攫寶器皆藉以致清室內部頗形糾紛之結果乃擬面勸遜帝仍回醇王府承認執政府之優待條件以爲安全之計

土對英謀恢復邦交
（二十八日發 君士坦丁電）

土耳其總理費德海將軍今日出席國會畧述政策謂政府現亟望國際聯盟會公正解決英索爾邊界問題蓋其爲恢復對英邦交友誼之唯一障碍又電云議院已一致通過信任新政府之投票案

埃及時局尚未平定
（廿八日發 倫敦來電）

嫌欵犯已被捕獲
蘇丹電線被割斷

關於開義羅昨日大捕竄人之事據此間宣稱英國消息靈通各界以爲現在無論施行何種辦法而密謀不軌者仍謀爲不軌固無疑議

又開羅同日電探悉昨日捕獲之三人均有謀害阿蘭伯卿及現任各閣員生命之嫌疑本處學生領袖已被埃及警察逮捕

阿拉蘭報探悉波斯現在準備以埃及名義將英埃問題提交國際聯盟會解決

加爾丹軍隊譁變時蘇丹第十一軍之二小隊兵士擁入陸軍醫院殺斃英國醫士一名叙利亞醫生兩名詳情尚未接到但探悉該第十一軍八月開即有不穩之消息

各重要城鎮均甚安靜盛傳關於最近捕獲之各人犯係謀害阿蘭伯卿及暗殺駐埃大臣者又電蘇丹之電報交通現被割斷加爾丹方面尚無消息

又電探悉加爾丹之埃及軍隊並未滋事所稱變亂者僅蘇丹第十一軍之二百人該軍之其餘兵士協助鎭壓叛徒

又巴黎同日電埃及之抗議已於今日提交外務委員會該抗議即經宣讀並將收存未曾加以討論故已擱置

勸清帝回萬壽山

（北京三日專電）張作霖曾派專使勸宣統帝回至頤和園

溥儀夫人移居使館

（北京三日專電）溥儀氏夫人昨夜避居日本公使館

樞府對整理問題

（東京四日專電）樞府方面對于整理行政問題縱爲主義上之贊成然當與以相當警告

文相被人攻擊

（東京四日專電）岡田文相現因義務教育經費問題爲一部分所攻擊

旅順工大問題

（東京四日專電）樞密院一部分人士現將裁撤旅順工科大學案表示反對

美國預算總額

（東京四日專電）美國明年度豫算總額四十三億六千六百五十五萬美元

禁止社會黨報

（拿斐二日來電）波蘭羅杜之獨立社會黨機關報現被官憲禁止發行

英國表白對埃態度
（廿九日發 倫敦來電）

衛生大臣秦伯會今夜演說中有云英國對埃及之政策乃對埃及與世界各國表示英國絕不甘受侮辱並其官員無辜謀殺之意其他閣員於演說中皆表示不久即與埃及交涉使其態度表白於世秦氏聲稱英國之所欲者非土地亦非財富所切需者乃崇敬禮貌現在對埃及之政策並非侵略並亦不欲其變成侵略英國之政策乃純言一保護政策英國絕無破壞埃及獨立之志趣復稱能引起英國與其他各國衝突或戰爭之事英國容認列國視爲言不由衷復稱英國欲與各國保持友誼即對埃及亦然又殖民大臣勞默爾氏於明滿演說稱埃及並埃及人民今日之自由能脫開奴隸及財政皆英國努力之結果但此種友誼之償還甚爲不當即英國官員被謀殺及其代表之受侮辱是英國對埃及之政策歷皆公平按其現今之財政政治情形以觀即可證明云云

又開羅電云叛徒避居於加太姆地方之醫院叛兵攻後始行投誠叛徒之人曾據守房舍敵禦圍攻之人戰爭極劇結果計斃英國官長二人士卒八人叛徒十五人故加太姆地方現已形平靜

蘇丹軍隊叛亂經過
（廿九日發 倫敦來電）

據倫敦接得官場詳細報告云蘇丹叛亂係于十一月二十七夜起事是時蘇丹軍兩小隊帶威克爾大礮兩尊反攻英軍兩小隊英軍官迫令叛兵遵守諭令不果後叛兵全體佔據醫院房屋開槍射擊附近該處之英軍英軍以大礮轟擊醫院房屋據云叛軍之軍官一名又兵士十四人死于屋內生存者均已投降英軍方面所受損失計軍官二名又兵士十八名刻下蘇丹其他軍兵行動極有秩序倫敦各外交界均以情形雖屬重大但無甚危險

又開義羅電開義羅至加爾丹之電報交通現已恢復

組織護憲軍政府之內幕

上海通信。吳子玉之組織護憲軍政府。此事確爲吳到南京。與齊燮元等會議時所主張。初非吳到鄂後之獨裁也。不過齊燮元之對此護憲軍政府之辦法。擬先在河南湖北一帶。將前線佈置妥貼之後。再行設立機關。而齊之主張。與吳稍異者。齊意即使護憲軍政府成立。亦應一致擁戴合肥任爲大元帥。並須公請合肥南來。主持護憲大事。並擬俟與某督接洽之後。再行公布。不意吳子玉急不待緩。不俟終日。到鄂便遍通電成立。而以齊氏領銜。當齊氏接得十七日吳電後。頗以吳之過於激遽爲非。而乃有蘇省長韓紫老發出反對之通電。一面齊又聯絡同盟各省補發擁段之通電。以示對護憲事之敷衍吳氏之面子也。齊氏猶恐段等之不明個中眞意。今日又由其個人發表關於吳子玉到寗時。所有齊氏往謁吳之談話及商議聯防。組織護憲軍政府時齊氏之態度主張。齊之不惜煩言而聲明者。蓋所以解脫此領銜護憲電之責任也。至言齊氏之眞意果屬何若則可一言以蔽之曰『祗求其地盤之鞏固』。即使犧牲其主張。亦無不可。萬一要侵奪其地盤者。則護憲軍政府即設立於南京。亦所甘願也。』現時齊之對於時局之宗旨。即在此保留固有地位一語上着力之。他則非所樂爲也。故欲明蘇省之眞相者。今已完全顯露矣。蘇省軍事上之最注重者。首在徐州。次在浦口。蓋防奉軍之南下也。今以皖省烏衣等處鐵路之修竣。蘇軍之往來徐州者可以直達。此與齊氏之軍防計畫上。甚爲有利者也。今日又有一事。爲齊氏所樂聞者。乃山東督理鄭士琦居然派員至寗。結合齊氏。商訂蘇魯聯防。同拒奉軍南下之假道。聞鄭之出此。乃有遏而然。又經齊氏及陳調元一再派代表至魯。向鄭陳述利害。反復商磋。乃得此結果。一面齊又電懇請阻奉軍南下。故蘇省之『守境』與免戰。或可做到。而齊又略略減去幾分之担憂也。

浙江孫傳芳之對護憲。當時確有負責代表。在寗參預者。及經通電發出。孫亦恐開罪津方。及值孫氏所派之赴津代表。絕無結果。故孫氏今日已發出不認護憲軍政府浙省代表參預此議之事。惟不能直陳。祗得在代表名義上着想。謂如無孫氏之親筆書翰印鈐委托某事之代表以外。槪不承認。此亦爲對津方暗示不附護憲。始終擁護合肥與服從政府耳。但對於各省聯防。則仍在參預所謂雙管齊下也。張允明之對松滬護軍使職。記者早言其如入口之肥肉。豈願已得而再放棄哉。雖蘇浙兩方。對其情形不佳。然張氏已改變宗旨。決在借重合肥。以對付蘇浙。聯絡紳商。以示惠地方。故先將段氏促其接任之電公布。次又在聯善總會。大筵滬上紳商各界。席間即委其所放之上海知事李壽慈。聲明即將就職之意。並言將來決請中央。將此職裁去。以成滬上一完全之大商埠云云。不意當席總商會會長虞洽卿。與省教育會會長黃炎培氏。對張之答辭云。貴師長既如此尊重民意。存意將來請政府裁使。但今茲東南之戰。禍根全由此缺而起。貴師長曷不於未受職之前。毅然請中央將此職裁去。則免除此後之爭端。消耗未來之隱禍。能如是。則一電傳來。貴師長之聲譽當千秋不朽矣。張氏初不料虞黃二氏及在座之諸人。非第無一人贊助其接任軍使者。而乃完全反對此護軍使留存之人。故聞答詞後。張乃默然。未盡興而散也。

又云吳子玉主設之護憲軍政府。將不能持久。而無形消滅。亦未可知。而東南與長江各聯防省分之對付時局。均用兩批頭代表。一方則加入聯防會議。以資結合。一方則派員赴津。與段合肥及津門各要人聯合。如此辦法。則可雙管齊下。各方兼顧矣。而所以列席於聯盟會席中者。蓋各省代表中。除少數以利害關係重大而誠意出席者外。其餘則多半借此加派出席代表。藉可靈通消息耳。齊燮元近因覷破此點。故似乎已不仰仗聯盟之力。且亦明知實力離恃。故日來已頓易反對北方之主張。而爲還就之計。諺云識時者呼爲俊傑。齊燮元眞可謂當今之識時聖者。其態度與剛介堅決。一成不變之吳氏。乃大相懸殊矣。今蘇齊對各公團之詰詢者。已切實表示眞意。謂順應厭亂望治之民意。蘇省之唯一主張。已決定對外則擁段出山。收拾時局。對蘇則自固吾圉。與民休息。而與吳氏艦中所議之禦侮征敵。換額勢組新局之種種事項。已完全拋諸九霄雲外矣。齊氏之所以改變和平主張者。乃得力於段合肥代表順如水之至寗與合肥之親筆函一通之力也。齊氏且將所主之和平主意。在省又召集寗垣各界。在西花園會議廳上設宴款待。假此聲明蘇省不願再戰。與反對吳之急進（指護憲通電）齊氏對皖之國民軍已命楊世榮與高世讀協商。蘇皖各保互不侵犯之辦法。刻已妥洽成功。而蘇魯聯防一事。今大體亦議就。一俟鄭士琦之代表返濟。將鄰省問題。已經意見一致。可以安枕無憂矣。惟於張允明之護軍使一所約簽印後。便可畢事。是齊氏之對事。齊氏仍以張未離滬。總覺中心不安。但今日齊已與鄂蕭磋商結果。蕭已發一電來。於二十一號下午至龍華者。其內容係嚴令張氏促開還鄂。尚可畀予一師長。否則便自絕於人。蘇浙等省軍事當局。將不爲汝量。並有指定該師調至河南。歸吳玉帥派防或駐豫中。或留鄂境。返漢再定。惟張允明對此電。依然無絲毫表示也。

國際禁烟會議近況
（廿九日發 給尼發來電）

第二禁烟會今日從事爭論印度時光開會後美國印度兩代表閙否戰四小時之久印度代表甘溥爾氏與細甸代表克萊敦氏辯論該會處理美國各建議之法律上資格美國代表卜爾德氏解釋美國之提案大抵根據海牙禁烟條約之各項規定甘溥爾氏答稱該會對于已承認之議事日程如不加以限制勢必極感困難即不困難亦難于續開會議美國教督卜爾德非議甘溥爾氏之辯論爲不合理不公正不充分該會旋即宣告延會俟十二月一日再行召集

命令
（十二月三十日）

司法次長李述膺另有任用著即免職此令

任命王文豹兼署司法次長此令

前內務總長田文烈老成碩望文武兼資出綰殫符入襄樞政中外敭歷懋著勛勤亮節清標尤足風示有位比年養痾退隱會覯時艱方期長享遐齡共謀國是遽聞溘逝悼惜殊深特給治喪費五千元派龔心湛前往致祭生平事蹟宣付國史立傳靈柩回籍時沿途地方官妥爲照料并著從優議䘏用示篤念藎勞至意此令

時事要聞

請懲辦顧顏兩前閣

下討伐令之責任

京訊聞直奉江浙四省籍之議員及旅京同鄉。以此次所受兵災。瘡痍痛深。非懲處禍首。不足以平民怨。現在聯合遞呈段執政。請追究曹政府時代。對浙下討伐令之顧閣副署各閣員。及對奉下討伐令之顏閣副署各閣員。予以懲處。因當時內閣方面。未嘗不可以去就迴避責任。彼輩甘心副署。是即爲表示其主戰之負責者。此項呈文。已遞入府云。

汪兆銘之和平統一談

國民黨中央執政委員汪兆銘。爲孫中山之代表。於二十七日乘長平丸抵津。記者特往造訪。叩其對於時局之意見及孫文北上之關係。據汪氏云。孫中山先生抵滬後。突然赴日。此中並無特別用意。緣一月前孫氏之參謀長。李烈鈞渡日。與日本政客交換各種意見。李返滬後。即告孫中山先生云。日本友人渴望其赴日一行。且以津滬輪船交通不甚便利。孫氏乃決乘輪赴日。現在神戶約有數日之勾留。不日當可抵津。孫氏於去年二月十六日曾通電全國倡導和平統一。當時即蒙段祺瑞張作霖盧永祥諸氏表示贊同。惟吳佩孚抱其武力統一政策。獨持反對。是乃去歲廣東四川福建各省戰爭慘禍之起因。此次奉直之戰。吳佩孚敗亡。已證明武力統一之不能成爲事實。終歸失敗。中山先生本其多年之主張。倡議和平統一。離粵北上。與段張二氏會見。共圖中國之和平。惟一方策。首在召集國民會議。基國內之輿論而收拾時局更進而樹立將來之政策。段張二氏對此亦極表贊同。今後段張孫三氏以多年好友之關係。定能打破從來之寡頭武斷政治而以民意爲依歸。樹民治之基礎。國民黨對於現在憲法及政治機關之改革。均有一定之政綱。將以之提出於國民會議。中山不贊成聯省自治。此乃與段合肥持異論之點。預料孫氏入京後。在本年中召集各省代表開一預備會議國民會議之正式開會期。當在明年三四月。委員制與總統制之採用。亦當於是取決云。

南京方面之時局消息

▲十省聯防會議仍在進行
▲張允明仍欲就護軍使職

南京通信。吳佩孚在鄂。貿然發出主張組織護憲政府之電。列名各將領以此事與本身及守土皆有利害關係。於是紛紛反對。領銜之齊燮元無法轉圜。乃密囑省長韓國鈞於十九日發電請各督愼重。並請段氏從速出山。各督本不贊同。當然一致響應。一面各督於本日（十九日）復聯電請段入京。藉表心跡。但對奉軍南下事。仍持反對。此爲各人本身計。亦應有之聲明。護憲之舉。遂成泡影矣。至二十日齊使乃召此間各界在署會議。對此鄭重聲明。以安民保境爲宗旨。近二日各公團各商會。地方公會。自治協進會。及滬各團體。各體齊督之意。紛紛請段老入京執政。不下數十通。現聞段氏已於前日入京。各督一致擁戴於先。尚可聽其指揮。可無若何問題發生。但十省聯防會議。仍在進行中。訂每星期二四六日舉行。表面雖爲安民保境。其實防奉軍南下。此會大約在大局未定以先。一時恐未能閉幕。以團結內部。而防外界侵入。此爲各督保持自身地位之微意。無俟贅述也。各督之意既如此。而蘇省內部。仍有紛爭。其事爲何。即爲張允明踞滬未去。事內部尚未一致。還能顧及外界。此故爲齊氏之日夜處慮者。曾屢次用計驅去之。皆未之果。先是以第六師重兵壓之。張則以開離紛之。後齊見徐州與皖省風雲緊急。又見張已開去二團。乃將六師調駐浦口防北。張因是又復不去。且收編滬察團。其勢益張。攝閣復任以護軍使。其無去蘇意益堅。齊故任宮邦鐸爲鎮使。以順從民意爲詞。以之抵制。一面聲明不承認閣。現聞張氏以段氏已入京。該職爲段氏所委。齊乃尊段之人。決不致有所反對。決計一二日內就職。未知齊氏對此若何解決也。

又蘇省每屆年終。例有考核各縣政績之舉。所以考核比較。而定獎懲。歷任省長均有此舉。韓省長此次長蘇時。亦照例舉行。其時間大半在歷十一月初。限各縣至年底詳細呈核。今歲因戰後賑災問題。至此舉未能如期舉行。日前韓省長以陽曆十三年瞬將告終。此事亟宜從速舉行。昨特訓令各知事。查照辦理。並擬定表格一種。共分九項。飭令各縣知事。遵守辦理。茲將九項表式錄下。至呈報日星。仍限十二月二十五日以前。（一）本年度徵收田賦。共計若干。按比額欠欵若干。雜稅共收若干。（二）禁煙比較成效若何。（三）本年度關於司法案件判決者若干。未決者若干。（四）被災區辦賑情形。未被災區籌賑情形。（五）軍隊駐防調防情形。（六）警政有無改良之處。（七）印花稅票銷售數目。（八）辦理實業事項有無進步。（九）辦理教育之實況。學校比較增減若干。

邵瑞彭又乘時而出

津訊衆議院邵瑞彭。去歲因反對賄選南下。所至津滬杭三地。備受各界人士歡迎。此次曹政府倒。邵君復北來。對記者談及時局。對於執政府此次召集國民會議之計畫。極端贊成。邵君謂臨時約法規定。中華民國主權由國民行使。十三年來。國民從未能行使其職權。今臨時政府已畀國民以此種機會。實足以饜民望。但所願政府有此種美意。將來必須使國民得允分行使其主權在國民方面。既得此機會。亦復不可輕輕錯過。自行喪失主權。邵君又對於張我華湯漪郭同諸君會議組織特別法庭一事。亦復相對的贊成。邵君之意。此種機關之組織。實不可緩。惟應不以行使刑事上之裁判爲能事。且此種機關宜常設。邵君引據各國官制。謂德國有一種常設之機關。名曰國務裁判院。係最高之評斷機關。不拘於刑事之裁判。凡國家有重大疑難之政治問題。悉付該院取決之。該院之組織人數不多。係由最高司法機關及立法機關與政府方面推舉若干人主其事。吾國亦可仿照此法。設立國務院。以評判政治上之重要是非。則其有益於國家。必較特別法庭爲尤大。邵君末復述及本人現在之生活。惟以著書及與友研究詩文以自娛。間或遊覽名勝。以擴心胸。絕對不謀何項政治活動云。

清遜帝赴使館界之情形

……日使不得已允其暫住……數日後或仍回醇王府……

京報云清遜帝曾於日前。親至日使館。請求暫住。日使因難於推辭。遂允其請。其眞相如何。詢之日使館太田參事官。據其答曰。前一十日下午三時餘。有遜帝從者一人。至日使館。要求面會日使芳澤公使。當時引見。據該從者曰。遜帝及其親近者。爲近日之事態。極爲憂慮。因此欲遷移於交民巷附近。故遜帝特於本日。隨帶一二從者。乘瀛車至交民巷附近找尋住屋。由是驅瀛車至交民巷公使館區域。就某照像機械舖買物後。至德國醫院在舊交棣柏醫師處暫息。當時遜帝急向從者曰。欲在公使館區域內適當地方暫住。該從者奉命後。遂連訪和蘭日本英國各使館。商量辦法。該時日使偶出不在。而英使則囑其轉懇日使。要求暫住。定蒙允許。於是該從者。再至日使館。適日使亦已歸館。遂引見之。該從者遂將以上始末陳明。而日使告該從者曰。事實稍形重大。是否余亦不能立時答覆。容余暫時熟慮後。遲刻當明白回答云云。從者聞日使之言後。遂辭日使而行。行未至門。有告日使者曰。剛纔遜帝。單獨乘瀛車至日本兵營。請求暫住。並切望面見日使云云。日使即時驅車而往。果係宣統遜帝。當時日使意以爲事出唐突。處置稍覺困難。然觀遜帝及其從者等。似憂容滿面。日使以爲既已到館。未便推辭。遂應遜帝之希望。導之於館內。前夜遂暫住於日使館。然日使以事前既未受預告。且房屋陝隘。設備不齊。恐難允其長時滯在。然既已入館。情難推辭。特處館內時呈混雜狀況而已。此即遜帝至日使之眞相。而一日英文導報載有日本電社通信一則曰。遜帝欲東渡出洋。而來協議云云。殊非事實。又數日後或仍回醇王府。亦未可知。而在日使方面。不過應遜帝之希望。許其暫住而已。然當日日使。亦曾於六時左右。特派一書記官至外交部。向代理外交總長。報告該事之經過顛末云云。

執政府正式會議情形

設立參政廳擴充法制局
慰留馮玉祥杜錫珪辭職
對於內外債之整理辦法

京訊二十九日爲臨時執政全體閣員第一次閣議之期。九時許。內務總長龔心湛。陸軍總長吳光新。司法總長章士釗。交通總長葉恭綽。外交代部次長沈瑞麟。財政代部次長張訓欽。海軍代部次長徐振鵬。教育代部次長馬叙倫。農商代部次長劉治洲等。均已到吉兆胡同段宅聚齊。十時一刻。即就段宅內客廳舉行國務會議。由段執政自爲主席。府秘書長梁鴻志。亦列席。梁首將海軍總司令杜錫珪辭職。海軍將領楊樹莊等挽留各電。及各方面關於時局之重要各電。提出報告。議決對於杜總司令辭職。覆電慰留。其餘關於軍事各電。亦分別密電答復。次由段執政報告。府院合併。官制不能不變更。應參酌原有府院官制。定一折衷辦法。以資辦公。而免曠事云云。各閣員相繼發言。討論良久。所擬辦法。大概分爲下列三項。（一）執政府設參政廳（并非參政院名目）即就國務院原有之參議廳改組。不過擴充名額（聞係二十人）將此次革命出力未得位置之某某要人。及南北各派在野名流。一一網羅其中。藉備諮詢顧問。純粹係執政府附屬機關。與秘書廳立於對等地位。外傳組織參政院。代表立法機關。絕無此種擬議。（二）法制局擴充爲法制院。專擬議臨時政府一切法制草案。有以姚震任院長之說。（三）國務院第四第五兩科。（即會計庶務兩科）併入執政府。指揮收支兩處。不再設立。其餘大概仍舊。府院裁併後剩餘之職員。由執政府註册存記。聽候儘先調用。關於官制問題。所議者僅如此。絕未提及各部院局官制變更或維持之議。外間所傳。多係揣測之詞。次由財政部提議整理財政維持內外公債信用各項辦法。議決由財政部擬具說帖。提交下次國務會議討論。次陸軍部報告馮檢閱使玉祥辭意堅決。挽留無效。幷再上辭呈。應如何辦理。議決將辭呈退還。幷派員前往竭誠勸留。次梁秘書長報告孫中山來電。定於三十日由神戶動身。大概下月四五日可抵北京。應如何籌備歡迎云云。議決由內務交通兩部。會商籌備歡迎辦法。梁秘書長又報告國務重要。未就職各閣員。應否去電催促。議決分別去電催促。此外議決關於各部次長司長參事及局長督辦任免案十數起（見公布）。十二時許。始散會。各閣員即就府中午餐而散。

王揖唐出京赴皖

▲王擬由海道南下

新任安徽省長王揖唐。已於前晚來京。聞王氏卅日謁見段執政後。段令速即回皖就職。並謂此行關係長江和平。務祈勿憚勞瘁云云。王當謂本人原擬日內回皖。爲亡室營葬。對於地方善後及和平統一諸大端。自當竭力籌謀。仰副鈞命云云。聞王氏已擬即日出都。由海道南下赴皖云。

頑癬皮膚病一盒保好

愛膚膏

患皮膚症者注意

健膚良藥 愛膚膏 專治 頑癬 脚氣足爛 陰囊癬 金錢癬 牛皮癬 疥癬 鵝掌風 濕疹 凍瘡 火傷 創傷 擦傷 胼胝(生雞眼) 陰毛虱 毒蟲咬傷 靴傷 酒刺 粉刺 面皰 雀斑 汗疹 丹毒 潰瘍 陰部痒疹 陰部潰瘍 口瘡 耳瘡 頭瘡 糟鼻子 鼻瘡 細瘡 刮刀瘡 胎毒瘡 肛門瘡 痔瘡 此外皮膚諸症 一搽立好 百發百中 實効驗眞如神

發售處 大阪市東區淸水谷 順和公司 大連市紀伊町 順和公司大連分號

代售處
奉天城內四平街 大德生大藥房 營口二道街 中西大藥房 大連市奥町 華西大藥房
奉天城內鐘樓南 中西大藥房 營口西大廟街 五洲大藥房 大連市監部通 華泰藥房
奉天小西關 廣濟堂藥房 安東市場通 井上誠昌堂 大連市濱花町 日本賣藥會社
吉林城內 五洲大藥房 鐵嶺德西 平記大藥房 大連市西崗子 德記西藥

藥價 小盒十二錢 中盒三十錢 大盒五十錢 德用盒一圓

(綢緞部中電話四九七號)

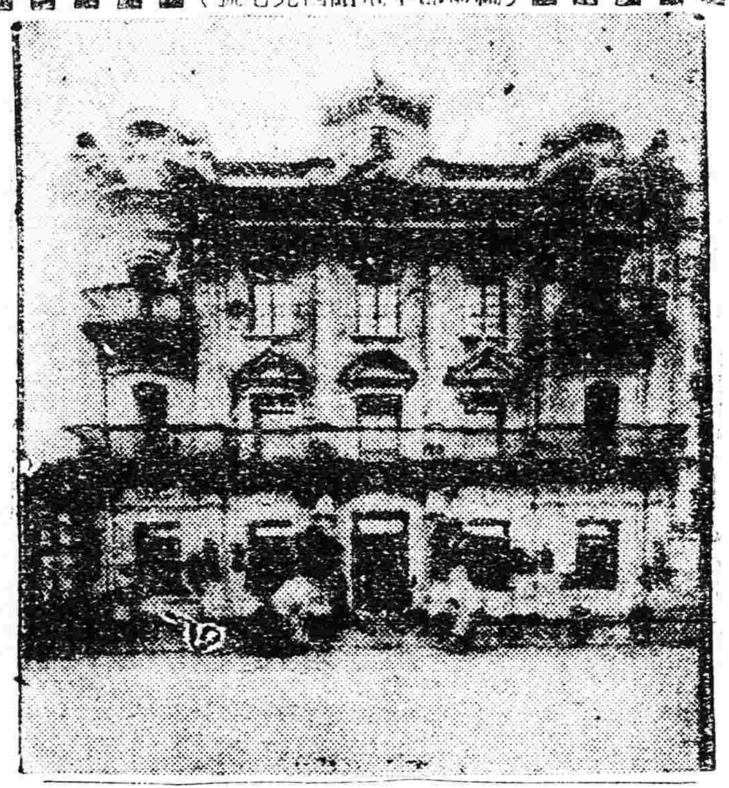

奉天城內同義合綢緞布莊

啓者 本號每逢年頭歲尾 諸貨減價 循例贈品 減價一月 藉酬各界盛意 以廣諸貨多銷 特置應時敬品多種 以備分贈主顧 凡購貨物十元以上者 奉贈敬品壹份 敬品之等級 以抽籤法定 藉表敬意 以資普及 敬品之等級列左 計開

一等敬品五分 灘羊袄面 俄國絨毯等類……二等敬品十分 線春袍料 云緞袄料等類……三等敬品百份 彩花絨毯 嗶嘰袴面等類……四等敬品五百份 紅洋絨毯 女衛生衣等類……五等敬品千五百份 西洋磁盆 毛線 洋襪等類……六等敬品三千份 西洋皂盒 西洋香皂等類

本號素爲各埠主顧便利計 設有函售專司 備索惠函購貨詢價索樣 郵寄敏捷 應不致悞

代理 雷允上六神丸 獨秘至樹神油 綢緞部電話四九七號

(軍服部中電話五〇〇號)

日常衛生不可缺者

九重綠香皂

應用學理盡美盡善特重經濟優良之點不許他品追從已有大方之認可益請愛用是荷

代理店 寺庄洋行

救治貧血 豫防諸病

贏得眞正強健體質之

三大特長

一、芳香美味最適各人之嗜好雖婦人小孩亦最適口愛用此良藥。

二、絕對胃腸無害且日增進食慾。

三、能奏消化吸收迅速增血殖肉榮養旺盛强壯體力。

故貧血諸症、病後之衰弱、虛弱者、神經衰弱、姙婦、產後、乳母、身神過勞適於虛弱兒童無病之者增榮養强精力。

●南滿鐵道各地醫院 臺灣總督府醫院 朝鮮各地慈惠醫院 ●大學病院 赤十字社病院 各府縣立病院 盛行採用

醫學博士 山田基氏 醫學博士 土田卯三郎氏 醫學博士 河西健次氏 醫學博士 齋藤秀雄氏 醫學博士 草間要氏 醫學博士 增山正信氏 醫學博士 諏訪登一氏 醫學博士 栗本東明氏 其他醫學諸大家 實驗推奬

補爾多

(純味)賣價 小瓶 二百五十瓦入 金二圓 大瓶 五百瓦入 金三圓

補爾多除純味補爾多之外、因適合各種病症製成各種合劑、其種類與適應症如左所記

種類及適應症

阿爾賛補爾多 (神經性疾患、神經衰弱、歸踏病、皮膚病、腺腫炎、小兒精神病、糖尿病、紫斑病、貧血性諸疾患等) 賣價 (小瓶 二百五十瓦 金二圓三十錢 大瓶 五百瓦 金三圓五十錢)

祜多補爾多 (腺病質疾患、小兒發育不全、貧血症、黴毒性貧血、榮養不良、瘰癧、動脈硬化症、佝僂病、黴毒症等) 賣價 (小瓶 二百五十瓦 金二圓三十錢 大瓶 五百瓦 金三圓五十錢)

機那補爾多 (精神過勞症、老後衰弱、西斯歇鱗、食慾不振、重病恢復期、產前、產後、授乳婦榮養等) 賣價 (小瓶 二百五十瓦 金二圓三十錢 大瓶 五百瓦 金三圓五十錢)

呱亞爾賂補爾多 (結核性疾患、肺結核、加答兒性諸疾患、氣管支炎、喘息、肺炎加答兒、肋膜炎、咳嗽、百日咳、咯炎等) 賣價 (小瓶 二百五十瓦 金三圓五十錢 大瓶 五百瓦 金九圓五十錢)

○本劑在全國各地藥店均有販賣萬一有貨缺之際祈向發售處或代售處定購可也

發售處 本舖 大阪市東區道修町二丁目一番地 藤澤友吉商店
東京支店 東京日本橋區伊勢町
京城支店 京城府西小門町四二番地
滿洲代理店 大連市濱速町(日本賣藥會社)
上海代理店 上海四川路三一一號(貞豊洋行)

說明書進呈

太醫院宋醫立案發給執照特製各種藥品列左本堂宋醫子岐孔醫益忱應症特此週知

奉天萬芝堂參茸莊

薓茸補腎丸

此藥專治男子先天不足後天虧損少年破身太早房勞過度腎虛腎寒精冷如氷不能種子陽痿不興而不久夢遺滑精腦髓空之腰痛耳鳴精神以短少自汗骨蒸及婦女經脈不調赤白帶下元虛冷久不孕育等症服此藥添精種子壯陽補腎大有奇功每匣兩元每六匣拾元

立止咳嗽藥

專治男女老幼諸般咳嗽不論年深日久虛損勞傷咳血嗽吐血痰中帶血傷力咳嗽肺虛痰喘睡臥不安飲食少進內傷外感肺經不清此藥善能止咳定喘養血清痰能補能和能清能散管保去根永不再犯立見功效每付價洋四角五付一元八角十付參元五角

麝香黑鍋散 專治諸般瘡症疼痛難忍急上此藥無不效驗大瓶一元小瓶五角

三黃寶蠟丸 主治跌打損傷消腫止痛服此丸有起死回生之力每付四角

宋氏救喉散 專治咽喉諸症或單雙乳鵝喉瘟疹痘爛喉花柳破爛水漿不進吹之立消每大瓶一元小瓶五角

開胃止痛丸 專治男婦心胃疼痛胸膈脹滿飲食無味嘔吐惡心寒積肚痛等症服之甚效每付三角五付一元十付二元六角

調經種子丹 專治婦女經下心跳不調氣滯血少時常腹痛崩漏帶下腰疼腿軟服之調經開鬱每大匣二元四角中匣一元二

虎骨熊油膏 專貼左癱右瘓週身麻木筋骨疼痛內服本堂虎骨酒最能舒筋活血每大張八角小張四角

神效虎骨藥酒 專治腰腿疼痛手足麻木半身不遂五勞七傷服此酒神效每大瓶三元中瓶一元五角

保胎健母丸 專治婦人患墜胎者或一次二次者或受孕之後久服此丸萬勿墜胎之患誠屬保胎之良藥每大匣一元六角小匣八角

雙合化痞膏 專貼男婦諸般積聚心胃疼痛胸膈脹氣逆不舒瀉痢疾遺精搐氣腰腿疼手足麻木小兒食積痞塊氣虛脫肛肚腹疼痛常貼此膏化痞消積速效每份四角

牛黃上淸丸 專治諸般火熱咽喉上攻頭暈言語紊亂或偏正頭痛不語等症服之神效每大盒一元二角小盒六角

琥珀逐淋丸 專治五淋白濁小便刺痛沾染花柳魚口便毒毛口鼻腐爛等症服之淸淋解毒消腫止痛下元調暢水道每包五角

麝香解毒膏 專貼無名腫毒乳巖疔毒惡瘡瘰癧鼠瘡疽發背對口瘰核鄉瘡無不效驗每包價洋六角

本舖開設奉天大西關萬芝堂謹啓 中國電話一一四三號

本堂此藥各省各城鎭均有雜貨舖代理外埠函購郵費自備

一般診療 吉田醫院 電話三七二

東三省新聞

▲奉　天▼

○省議會大會誌聞

第四屆省議會昨三日又值大會之期據聞出席議員五十餘人由范議長主席午前十一時開會其議事日程第一案爲唐議員德峻提議爲按月募僱民夫日久恐生轇轕咨請酌擬辦法以免糾紛而輕擔負案初讀即由提案人說明理由大致謂軍事期間所要各縣之民夫均係由各鄉村集資傭雇而來民夫一日不返鄉民一日不能免其負擔目下戰事雖停夫多未歸不拘公令私意倘非設法結束民累何日卸除爲是提案請求公決討論結果無甚異議表決通過即行交付審查第二案爲張正清趙雨時張孝友三議員合提免除遼西各縣應攤郵金以蘇民困案初讀趙議員說明提案理由謂遼西諸縣受戰爭影響五穀未登損失殊夥再令攤納郵金實屬力有未逮可否免除提請公決

討論結果對提案本義無甚反對唯遼西各縣字樣殊嫌含混究竟其限度包括至於何縣不得明瞭如是有主張宜改被災各縣者有被兵各縣者又有主張改戰區各縣者議論紛紜莫衷一是所有字樣俱嫌未妥最終乃定指出免除縣名交付審查第三案爲瀋陽縣議員佟紀賢請議清賦緩期仍歸原業首報以免損失產權而淸轇轕案初讀經提案人說明理由

討論結果以提案之理由不充所擬辦法亦多有未合未能成立第四案政事股審查遲慶春董秀良兩議員提議展限清賦期限以免紛擾而紓民困案二讀結果小有爭持旋通過之第五案法律股審查趙議長勱非臨時提議奉天省議會國是討論委員會簡章案二讀討論結果因選舉委員之單記連記問題左黨攻擊法律股之違法法律股及同黨則嘲左黨爲不通双方此論彼駁大開舌戰議場內風起雲湧蠶食毛雖有時乘輿飛騰之概其爭執焦點該簡章原文委員之選舉用連記法當初讀之際曾有人議用單記法但彼時並未表決通過是故法律股一以無大會之決議一以單記法爲不適宜故仍其舊令玆左黨堅持應改單記並責法律股以違法期將右黨右黨則以職權與理由堅主仍舊遂起論戰最終由主席以改正付表決因不足法定三分二之數未決右黨又要求以仍舊付表決內中有十六人退席人數益少遂無結果而散會議員中以前案未之議竣有請議長於四日繼續開會者范氏謂一般之銳氣過盛再開恐無良好結果始罷下次會議不知何日始能開成也

○教廳通告覆試期

教育廳廳長祁公亮以中等各校畢業生覆試歷經辦理在案本屆寒假應舉行第四次覆試乃將覆試日期及到省住宿地點規定通告各省立學校及縣立學校遵照並將應行覆試及補試各生覆試調查表連同像片尅日送廳以便遵照其辦法列下(一)中學校定于十四年一月六日起在省立第一高級中學內開始考試並住宿該校內(二)師範學校及師範講習科定于十四年一月七日起在省立第一師範學校內開始考試並住宿該校內(三)女子師範學校及女子師範講習科定于十四年一月八日起在省立女子師範學校內開始考試並住宿該校內(四)各校來省覆試學生均應赴原考地點報到同時即可搬入校內(五)應行由省派員覆試各校所有覆試委員均于十四年一月六日由省出發云

○處長提升參謀長

東三省航空處總務處長代理總辦姚錫九此次討吳佩孚屢著勞勣張雨亭總司令深爲嘉許已將該處長提升爲鎭威軍總司令部參謀長云

○電飭不收清丈費

財政廳長王永江以近來各縣辦理清賦間有于地價册照費外索丈費者殊屬不合特電飭各縣布告週知清賦地畝除地價册照費外無分文化費云

○委任騎兵三營長

保安總司令部日前據直隸軍長李景林呈請委任袁九忱爲該省騎兵第三團第三營營長當經張代總司令查核照准並發給委任狀云

○重編各旅補充團

各旅新編之補充團係臨時編制未能劃一于軍制上既不相符于訓練上尤多不易是以當局現特重行編制預計共改編爲五個補充團三個補充旅但此種編制仍係一時權宜之計將來大局底定仍須照三省陸軍制度統一編制云

○久保總裁之行程

東拓總裁久保田氏定於明(五日)下午一時來奉等情曾誌本報玆聞其抵奉後預定之行程如下到奉後寓大和旅館一時半參拜奉天神社及忠魂碑二時訪日總領事三時至五時拜訪王永江省長及中國方面機關要人後拜訪滿鐵公所所長六時臨總領事館接風宴次日自上午九時至十二時拜訪各公署正午滿有志者之歡迎宴(地點在公會堂)自一時至五時接見一般往訪者六時在金龍亭開披露宴七日上午八時前往大連云

○三道區合購槍械

據政界消息東邊遼瀋洮昌三道尹爲愼重治安剷除匪患現經東邊邴(克莊)洮昌李(友蘭)兩道尹及遼瀋佟(兆元)道尹之代表於日前在省垣協議結果決定合同向某國訂購快槍一千桿專備發給警甲剿匪之用刻已回任籌款一俟就緒即當實行合購云

久蟄思動解釋前嫌之　張景惠

○楊旅長奉命西上

張總司令現以朝陽鎭守使出缺當電委第十四旅旅長楊德生繼任楊鎭守使奉命已于月之三日帶所部兵士前往朝陽視事云

○委任遷臨警所長

關內遷安臨楡兩縣警察所長現已他就相繼辭職當局乃委任滕實純爲遷安警察所長楊錫綸爲臨楡警察所長云

○奉津長電話延長

當道爲靈通奉天天津間之各項消息曾命電政監督周大文及電話局長王拱宸籌設奉津長途電話以資應用玆據續訊當道以北京亦有設立之必要現已電令周王二氏改變原定計畫該二氏擬俟張總司令返奉詳細請示着手進行惟購置材料等則業預備云

○李司令兼任剿匪

駐營口警備司令李少伯因兼第四補充旅旅長張總司令特令李氏將所部軍隊分佈營口海城蓋平復縣担任剿匪事宜並加委兼充剿匪司令云

○林參長公畢回哈

濱江鎭守使張煥相前爲某項軍務必須請示特派該署參謀長林振清來奉謁見奉當局玆已事竣該參謀長遂於昨三日回哈去矣

○孫視學回省報告

教育廳祁廳長爲考察西路各縣教育成績起見曾派省視學孫爾昌前往西路各縣視察玆該視學業已視察完竣于月之三日回省向教廳報告一切

○張景惠謁見張總司令

由吳汲一同晉京

段合肥爲之解釋

張景惠自前年戰爭後蟄居津門久未返奉外間謂其愧對張總司令因張總司令待他不薄自覺對不起老友故大有閉門思過之意頃據京訊黑督吳俊陞于三十日上午十一時餘偕同汲金純張景惠專車來京下車後吳汲即乘瀛車赴西城順承王府謁張總司令張景惠則赴西斜街自己寓內聞張景惠此次之同吳汲等來京者因段合肥以張景惠前年奉直戰時誤被徐世昌所愚與直軍停戰謀和不料奉軍因此失利事後張氏始悉墜入奸計然已悔之無及故無顏回奉以見患難相共之老友遂蟄居津埠二年餘在張氏之苦衷早爲段合肥所深諒近因張雨亭統兵駐京段氏乃召張景惠來京俾與張雨亭會議解釋從前一切錯誤令二張重修舊好勿存芥蒂而奉系前輩諸將領亦以二張交誼最深有釋嫌修好之必要故乘合肥有此美意遂由吳汲將張氏邀同來京使二張於一日晚晤面

○商標登錄之近訊

北京農商部商標局雖經通告限期仰中外商標遵章登錄因感困難已四次緩期本屆本月底限滿商標局又通知實業廳轉令各縣知事布告週知本屆展限期滿不再展緩務即遵章辦理

○綏中警所長撤差

綏中縣警察所長劉某因辦事不力經警務處派員查明將其撤差遺缺委視察孟廣臣接充云

○李道尹請委科長

省長王岷源據洮昌道尹李友蘭呈以該道署總務科科長尹興周呈請辭職遺缺擬以鄭春田接充審查資格相符當即照准並發給委任云

○派委員催促升科

瀋陽縣以首報升科期限屆滿遂派遣委員多名分赴四鄉催促報領並准許他人領丈施行清賦是以困苦無告之小民又多一層重累矣

○日民會會議提案

僑奉日居留民會會長川本靜夫特於本日(四日)午後二時召開議會其議案(一)關于補助朝鮮人之設施費(二)關於朝鮮普通學校問題(三)軍務規定之改正(四)副理事之任用(五)舊忠魂碑之保全(六)賦稅金之等級(七)十四年度賦課等級之查定云云

○日警署查禁賭博

日警務署長峰岸氏近因境內賭風甚熾若不設法肅清賭爲盜源貽害匪淺是以於日昨(三日)令行各警察派出所一律認眞查禁以儆刁玩而保公安云

○瀋陽縣催繳賦稅

瀋陽縣知事張翹漢以各區地畝每日加半業已通令各屬實行此半日之賦稅關係國課不可遲延現十三年行將告終年前必須繳齊故復令各區地戶務將此半日國課於年前一律上齊不得逾限云

○孫局長召開會議

商埠警察局長孫源江於三日召集各分局長巡官等開一防務會議所議事項(一)各街巷要路添設崗位(二)長警勤務不准疏懈(三)冬防期內長短假一律不准(四)淸查戶口免容匪人(五)街上乞丐拿送貧民收容所免受飢寒之苦云

○稅局違章貼印花

各縣稅捐局對於印花率皆代售以收提成之利益更可藉端苛取閭閻口縣屬之田莊台稅局對於印花每每違章令各商號貼用以遂其藉端苛取之私惟各商號不甘允服已向上峯申請

○組織稻田公司訊

資本家楊春芳等鑒于西北一帶適于種稻之地頗多特聚資若干組織稻田公司已將公司簡章呈請省署核示省長以是否妥協已令實業廳會同水利局核議具覆以憑核辦云

○取消醫會副會長

醫士會成立後前醫學研究會正會長某運動副會長之職甚力玆聞張會長除申斥其運動非是外並將副會長制度永久取消凡會中一切由正會長獨任俾便進行無阻云

○兵工廠試演新炮

東三省兵工廠製造新式機關炮六尊是否適用必須試演遂於四日早僱大車六輛將炮拉至渾河沿空地以便試演云

▲營　口▼

○李旅長校閱防軍

東三省陸補充旅編制成軍後分駐各處李少白旅長頃於去月卅日協同王劍秋趙化宣二團長躬至各軍隊駐所點驗一切而資整理云

▲遼　陽▼

○教育所通令假期

本邑教育公所頃奉教廳訓令略謂本省各學校寒假休業日期均先期訂定俾便遵行本屆寒假自十四年一月三日起至二月十一日止查十二日爲南北統一紀念應休假一天准十三日一律開課云云聞該所奉令後當即通知各縣遵照施行云

▲安　東▼

○商務會重驗印花

本埠商戶前因貼用僞印花受罰者不下數十家除已證明眞僞形式通知注意外近來仍有貼用於日昨總商會頃奉財政廳印花稅處來文云查省中發現僞印花者甚夥貼用而受罰者實難計數特在飭知埠內各商戶將所存未用之印花一律送會查驗後始准使用以免懲罰而杜假冒云

▲大　連▼

○候補市長已決定

大連市長候補者日前在大和旅館行推選式其結果如左云

第一候補者　川上俊彥氏

第二候補者　大內丑之助氏

第三候補者　値賀連氏

○信託經理人被押

大連自龍口銀行歇業後錢鈔信託受其影響停業一星期在此停業期內將內容弊竇爲人窺破訴諸法庭其經理人來連時僅有資產三百元不上十年現已有資產三百萬元其發財之速可以想見當局者以其紊亂金融已收入監中矣

▲蓋　平▼

○飭發小學畢業證

本邑四鄉小學生徒以前畢業時多有不給証書以故升學各生多感困難每有自貲提寫央求就近某校蓋章搪混上報名冒既不相符事體復多乖謬殊於學務前途大有影響昨經教育楊所長分函四鄉學校嗣後初小學生四年修業期滿者無論升學與否均應一律發給証書以資信守倘再玩視不發定惟該教員是問云

○首報浮多之踴躍

清賦升科自十月一日期滿准他人首報價領實行後而各鄉人來城首報浮多地畝者絡繹不絕現在每日遞呈舉報者均在十餘起兩月以來已報出二三萬畝之多惟各首報入品類不齊並非土著正當農民者甚夥將來首報人與原地主不免有絕大糾紛或發何項變故云

▲四平街▼

○青年會定期開會

四平街入口日緊商務漸興無一公共組織維繫世俗指導人心之機關殊爲缺憾今四洮路馬騰溪督辦以次各界知名之士四十二人特發起四平街中華青年會經該地各新聞社爲後援其宗旨不帶政治及宗教色彩專以發揮德智體美羣五育養成高尙人格服務社會並定名爲四平街中華青年會會內分設講演衛生救濟美術交際圖書羣育共七部入會限制凡有品有職無邪僻嗜好身體强健者年在十五歲以上者均可入會手續另定將來會員之種別擬分普通特別贊助名譽四種即在同會研究學術增進智識者爲普通會員擔任創設者爲特別會員贊成本會者爲贊助會員對同會盡力或援助者爲名譽會員業經組織就緒定於十二月二十二日開正式成立大會各界青年爭先請求入會預計開會之日定有一番盛況也

▲哈爾濱▼

○溫處長離哈赴京

東省鐵路路警處處長溫應星昨向朱長官請准短假一月二號離哈赴京謁見張少帥有所陳請所遺公務以副處長柯森代拆代行云

○長官署領到經費

東省特別區行政長官公署每月向由鐵路管理局支領經費一萬二千二百五十元自九月以後因鐵路局財政支絀積押數月未付近因路欵收入漸多該署當將十十一十二三個月之經費如數領到云

○廣信公司喬遷訊

哈黑龍江廣信公司原在道外五道街近以營業擴大樓房不敷佔用乃於今年夏季在正陽四道街另建高大樓房一所現已竣工定於本月七日喬遷八日照常營業云

○哈莫通車之續誌

東省鐵路與蘇俄鐵路擬由哈爾濱至莫斯克直通列車一事已見前報玆聞東鐵理事會又與蘇俄會商東鐵備列車五列以四列往返哈莫間以一列爲預備車約料全年能獲利在四十餘萬元云

▲西　豐▼

○周隊長擊匪凱旋

西豐警察保安總隊周岐山奉令剿匪追至朝陽鎭附近地方接仗數次當將該股匪擊散周隊長率隊伍百名於十二月二日返豐將擊匪一切情形報告閻所長轉稟蕭監督查核云

▲桓　仁▼

○張所長調任新民

桓仁警察所長張耕山精明强幹分正和平到桓以來保衛地面剿匪胡匪不遺餘力故在桓七年之久商民倚若長城日前忽奉上峯電令着該所長選帶幹練警官數員先行赴省另行委用遺缺已調臨江縣第五區區官何豐林前來接充該所長業於十一月十七日星馳晉省玆聞已委任新民縣警察所長矣桓邑紳農商學各界感念該所長數年德政令特追送萬民傘一架大旗兩面匾一方牌四對以誌遺愛云

本報新年號懸獎徵文

題目

論說　救國之根本法　戰後之人生觀

小說　恐怖　和平之神

諧文　推廣租界議　偉人下野賦以題爲韻

詩　▼七律　馮道、吳廣、張俊、曹操、　▼七絕　火牛、石牛、土牛、木牛、牧牛、騎牛、飯牛、放牛、

新詩　春　頂天立地

繪畫　▼春景(普通畫)　▼牛　(兒童畫)

均不限寫法惟以報紙適用爲選擇之標準

簡章

▲右題任作者自擇統限陽歷十二月十五日爲投稿截止期限過期不收

▲投徵文稿者務須繕寫淸楚俾易排印校對如每行能照本報繕十五字一行尤佳

▲論說及小說篇幅至長不得逾三千字

▲投徵文稿者一函中以一類爲限俾便限滿時分斷閱覽

▲投徵文稿者請於封面寫明徵文稿某類(如『論說』『小說』是)注明姓名住址加蓋圖章以便揭曉後發獎有所核對不願登本名者請寫明別號

▲本報徵文獎金預定爲奉小洋五百元及獎牌若干枚視錄取之多寡分別支配

▲各類投稿以不發還爲原則惟繪畫中之普通畫有欲發還者務於畫紙下面之右角粘附另紙寫明姓名住址加蓋圖章並註明須發還字樣俟來年一月二十日至三十日間自行來館支取倘或折斷損壞本報不負責任

▲岫　岩▼

○輸納積穀備荒令

縣署前奉省令積穀備荒其積穀方法按糧戶地畝多寡計算每糧戶一名地滿二十畝者隨糧徵收小洋八角每糧戶一名地不足二十畝者作罷現糧戶皆遵命輸納此備荒之欵高監督擬派農務董會長經營生息以備兇年放賑云

▲綏　中▼

○郵局開始寄包裹

本邑郵局前當軍興之際曾奉省城管理局飭令暫行停止寄遞包裹以俟時局平定再行郵寄等因當經該局朱局長遵照停寄現因戰事終結該局昨又奉到管理局飭令於本月一日復行開始郵寄包裹云

▲依　蘭▼

○新議員稟辭赴省

依蘭道區被選之省議員李殿甲等自被選後相繼回里將私務摒擋就緒現皆齊集依蘭向莫道尹陳鎭守使等稟辭不日即行赴省聞已請准城防隊沿途護送云

▲興　城▼

○王營長整軍衛民

駐興陸軍步兵五十三團一營營長王勝雲精明幹練學識兼優充差多年成績卓著久爲旅長裴振東所倚重地方人民所愛戴自停戰後該營長又來興城駐防對待商民和藹謙恭全縣之民莫不欽佩頃因興城界內胡匪充斥斯土亦有協助之義務王營長見及於此日昨(一日)招集各連長會議巡邏下道擇要設卡種種要務以靈衛民之責除與各連長會議外並將全營兵士招集營部演說多時畧謂凡我軍人往各處巡邏時應受長官之指揮固不待言我所顧慮者惟恐不肖軍人到處驕擾商民旣要軍人之名譽又失人民之期望是予(營長自稱)之所痛恨者亦爲法律所不宥自此而後各士兵皆應按步就班惟命是從倘有敢在村屯或藉號草爲名或以休息爲由之士兵任意擾民毫不顧忌一經查出立即責革勿謂言之不預云云

▲明　水▼

○馬團長督隊返防

本邑駐防陸軍二十團團長馬紱卿君於九月間率一二兩營官兵隨旅長彭金山氏出發赴東荒剿匪迄今三月有餘於昨十一月廿七日抵明據云在綏化望奎各縣與大股胡匪海中華南訪賢等接仗九次擊斃胡匪二三百名得獲槍械馬匹人票甚夥是役陣亡連長一名排長二名傷亡目兵數名近將東荒一帶匪患肅清暫行歸防休息云

○馮營長勦匪捷音

本邑陸軍二十團三營營長兼明水游剿支隊長馮桂林氏於十一月廿日同省防軍十四營營長張震寰君率隊二百多名出發游擊行至泥倫縣界馮家亮子地方與匪老來好子岐等股三百餘名接仗數小時之久各連排長奮勇前進士卒用命將匪擊散獲得活匪二名人票四名槍械十二枝匪馬十八匹擊斃胡匪二三十名割來首級數個懸掛四門以資鎭懾而快人心云

▲三岔河▼

○三岔河擬改專局

三岔河爲中東路南北之孔道商賈雲集糧棧營業尤爲發達即以本月十三號一日計算出口糧石竟達一百四十四車之多應收稅欵在百萬之數實較小縣爲優財政廳爲因勢利導計擬將本站分局改爲專局以增收入而專責成云

▲綏　化▼

○新倉長接任視事

綏化權運分倉胡巽齡倉長已奉令調轉綏芬會誌本報新委綏化倉長怡銘於二十七日到綏二十八日該局停止辦公當辦交接手續忙碌異常現已接收完竣胡倉長不日即可去吉矣

○兩署人員之更替

綏蘭道尹公署統計主任姚香九縣署第一科長劉叔平業經開魯縣常紹襄知事調往襄助一切所遺道署統計即委縣署第二科長陳明安接充縣署第一科長另委該署科員余豐五升任第二科長即以科員查鑑湖升任昨(二十九日)均奉委各任所事云

○郵務局通知新章

綏化郵局因奉吉黑郵務管理局飭令於(二十九日)通知各界凡寄信件郵票均應貼於信之左角之上不可任意濫貼以免多費塗印竟至信皮識辨不明再有貼票每信均有定例本埠一份國內三分單號八分双號快信均十三分皆備有依數合分之郵票往往竟有以多數小票並不照章濫貼信之各面再加塗印猶更妨碍寄處字樣致有遲悞之虞綏局已經通知改正俾免有礙投遞云

▲克　山▼

○荒務科黑幕重重

克山縣知事李棫甫蒞任以來政聲甚佳惟對於該署署員頗抱失查之憾該縣本荒蕪初開地畝料葛重生故設荒務一科原爲清理料葛起見立意頗善不料本科之員寮某等狼狽爲奸在署吸食鴉片在街尋花問柳販賣嗎啡種種劣跡不一而足竟置公務於不顧每逢每畝料葛並不查照原圖處置竟抱金錢主義故農民曲者變直直者變曲傾家敗產者時有所聞但不悉該縣知事曾知之否

批　示

◎省長公署　(三日)

▲孔淚澤　呈指定市井試驗汲水機由批所請應勿庸議

▲楊春芳　呈組織稻田公司請備案由批仰市政公所會同實業廳查明核辦具覆飭遵

◎財政廳　(三日)

▲姜德才　呈領得大照未塡四至請照單塡寫由批仰瀋陽縣迅即查明據實塡寫分別給發具報

▲顧景全　呈聯名聲明誤蓋村正名戳請飭縣取銷由批仰瀋陽縣查明具報核奪

◎高等審判廳　(三日)

▲韓玉振　呈與韓玉崑因房產涉訟由批四日開庭審理

▲孟吉祥　呈與孟穆氏因婚姻涉訟由批四日開庭審理

◎憲兵司令部　(三日)

▲文俊峯　呈梨園開演請派兵彈壓由批應准派員彈壓

◎戒嚴司令部　(三日)

▲王慶譽　呈保釋趙仲三由批所請着勿庸議

◎清丈局　(三日)

▲申發祥　呈不遵局令查辦假借制詞控覆仍請令查由批所請應勿庸議

冠蓋往來

▲王占林(吉林副司令部副官)三日去吉林

▲孫向乾(一三軍少校副官)三日來奉

▲金俊川(第二軍參謀)三日去天津

來　件

聯治論(續)

吾之聯省論　(吳慶)

或團體引拒得相調劑引其愛助之同心而袪其分離已甚有公便有私便極專制之國不能使天下棄其私便以貢於一人極平民之國家亦不能使個人之自由毫無限制以致侵及公安此皆所謂使離心向心兩力得其平衡者也再進一步言之國家社會之個個團體調劑之方亦復如是蓋國家或社會皆由若干之小團體組織而成小團體各有其中心果使執政不顧小團體之勢力中心而過於集權必致引起多數團體之熱烈反動惟有一面使團體間爲相互之結合一面使團體內之凝結不致十分受壓迫夫然後不即不離得其中道調劑維繫乃可以獲長治久安也抑所謂團體者嘗有屬地屬人之兩端屬地者區域是也屬人者行會是也區域有邦省之別故調劑屬人之團體之向離爲聯業而調劑屬地團體之向離則有聯邦爲有聯省焉業同者交密地接者情親親密則相合疎遠則相分吾故曰離心力所以爲分向心力所以爲合也且吾固言單一國體毘於向心力者多毘於離心力者少平聯國體毘於離心力者多毘於向心力者少向心過於離心則雖統壹而易於畔亂離心過於向心則雖分治亦易於析離前者之例爲昔日之羅馬及法蘭西爲今日之俄羅斯及中國或旋合旋分或少治多亂後者之例爲自一七八一至一七八九年之美國邦聯及一八一五至一八六六年之德國聯邦皆享年不永即變爲聯邦在一方面言邦聯或爲聯邦應經過之階級在另一方面言彼邦聯之政體誠亦不足以持久也單一如譜系平聯如樹林林立則自成爾我譜系則名系實析故介於二者之間足以調劑人心之向離使異系而相維林立而相系者惟聯邦與聯省等等爲然換言之即富於重疊性之政體爲最適宜也彼蓋一方在分子國間爲平聯爲協作一方在中樞與各分子國爲相系爲疊聯彼不獨執二者之中端而且合二者於一爐不獨調向離之平衡而且可合向離爲一力又能因時制宜或稍毘於平聯或稍毘於單一美利堅學者嘗自謂其國體含有兩種性質一單一性二平聯性在美憲初成時一時學者皆偏於平聯性質立論德國初聯邦時亦然但至近百年來兩國之研究國體問題者及大異其說彼認不各邦爲有主權以爲最高主權惟在中樞蓋各邦法律不得抵觸於中樞各邦人民直接被治於中央政府是在法理上各邦幷無最高之主權亦即不得爲平聯政治然在民主政體之下主權在民各邦雖受限制於中樞而中樞且受限制於民衆誠由高主權上立論即中樞亦無最高主權寧得謂爲非國論者知其然也乃更爲之說曰主權者非國家之最要性質也國家政府特人民之工具聯邦者分工之有伸縮之餘地可斷言矣(未完)

本城　●奉天行市　(十二月五日)
●各地電報
奉天　裕順慶綢緞洋貨莊十週紀念
奉天　興順西絲房大樓落成新張廣告

糧及行市

上海銀塊　上海標金　二四八兩四

金銀行市　十一月廿七日限奉換金　大最最寄付　價高低付

錢行市　現大洋　天津中交票　哈爾濱現大洋票　金票對小洋　鈔票對小洋

電話七百九十號

本號主人謹啓

自由論壇

◎投稿者注意 本欄歡迎投稿任憑作者對於國事及地方事宜自由發揮意見有所批評然須出諸公正平允如有意訴謗或藉以攻訐各個人者本社一槪屏棄並須具眞實姓名於稿尾以杜流弊

▲破壞與建設 中國今日之大局一破壞之大局也一國而有兩政府南北之間久成分立且東省之獨立未消護憲之政府又成不謂之破壞不可也

以國家不能統一之故於是毀壓軍閥各雄一隅此也因地盤之關係而排除異己彼也欲勢力之發展而黨結系彼此相攻十三年來如一日直視地方無異於敝屣而國事遂不堪過問矣夫當大局破壞之後而苟安旦夕因循敷衍則將來必且由破壞而循致危亡此憂國者所不忍出也

不甘坐視其破壞欲改舊而謀新是在乎有建設之才抱建設之志及時有爲以重造一新局勢援國家於阽危之中而措諸盤石之上矣

今我中國擔負建設新中國之重責者不乏其人倘于斯時撥亂反正則沉靈野霧或不致永久彌漫於震旦也

▲馮玉祥下野之我見 此次奉直戰事下檢關搗津沽驅曹吳擁合肥討賊功業于焉告成馮玉祥一人大功也乃忽通電下野且有出洋之說吾於此又不能不有一言以質世人

馮氏此次舉動本良心上說其爲賣友希榮墮落人格無可曲諱悉如鄙人亦曾斥其非（前報武力與人心論談）初不待吳佩孚之一封書而始証明也雖然輿論之不能滿意馮氏者固是人心公道然苟非馮氏出此一舉徵特兩方軍事一時不能結束恐混至今日亦未必定能解決則吾民之喪失身家性命者又不知其若干數兩方多損失一分國家元氣亦即多斲喪一分是馮氏之辜負者僅一二人而馮氏所保全者實無量數也此亦吾人當爲判白者也

今者馮氏准假一月矣下野之說似將成爲事實至其原因按諸報紙撲朔迷離殊難徵實使馮氏果以內疚良心外慚清議功雖成就名教難容始慨然摒棄尊榮以謝知己者謝天下則其用心尚能得世人之諒解此日之解甲而去正以圖後日之大用而來況此端一啓設各實力派咸師此故智互混其險謀狡計以相傾軋今我之所加諸人者他日人未必不即以還加諸我而危害遂有不堪設想者馮之此去或亦其明哲保身也而特恐馮氏未必在此耳

吾今爲馮氏計亦惟一去爲最善蓋以馮氏目前之地位之兵力雖不能與張吳抗要亦爲人所注意者況平日曾以模範軍人自命乎以模範軍人乃有此軼出模範之行動宜乎其百口無以自解矣吳佩孚戰敗逃亡而黃炎培與合肥一電尚惜其所擁非人人格可取觀此可見公道猶在人心磋乎馮氏吾已嫌去之太晚矣（南冠）

東三省雜報

△奉天▽

咬離續訊

撫順人鄭有用之妻吳氏受其母族及所歡教唆棄鄭不歸等情曾見前報茲聞其胞兄吳溥泉在某機關充差見鄭又控乃多方助其胞妹俾遂再嫁得貲之計又將吳所依戀之楊德山李文清（在撫順充額外暗查）並保人孫柏等邀集家中一方在法庭設法進行一方着人極力恫嚇鄭某非使之人財兩空不止鄭本懦弱舉目無親日惟有痛哭流涕說者謂娶妻若此亦畢生之大不幸矣

視察蒞奉

湖北視察日本文化團指導員陳達由日本取道朝鮮於二日來奉從事調查日方在奉之文化事業云

派員驗工

省立第四師範學校在遼源建築校舍現已竣工該校陳助山校長呈請教育廳派員勘驗工程以便核銷聞祁廳長於三日派翟科員前往勘驗矣

收買子彈

警務處于處長以興綏義等縣因戰區關係遺有彈殼及子彈甚多均經人民拾去留於民間終爲禍源乃派員前往收買云

飭撤偵探

鎭威軍總司令部前當軍興之際曾飭各縣添置偵探緝訪敵方奸宄俾資保境安民現在軍事結束無再偵探之必要乃飭各縣將偵探撤銷云

註銷門証

財政廳監視員時冠甲因出外辦事將財字第八號銀質門証丟失恐落於匪手滋生事端特呈請王廳長於三日通告將該門証註銷云

委練習員

商埠警察局練習員金某因有他就呈請辭職業蒙孫局長照准遺席於昨三日改委前一署巡官王雲震接充王氏奉委比即到局視事云

站長調升

京奉路第二段總段長某氏因事被撤遺席經唐梓華局長呈准張總司令委任巨流河站長關培元升充已蒙總司令照准遂發給委任云

傷兵減少

據醫界消息各病院中就醫之傷兵當初共有四千五百餘名現已痊愈甚多目下住院醫治者僅有二千餘名大約兩個月後均可治愈各醫院亦即撤消云

送來馬草

總司令部每屆冬令即飭各縣收買大宗穀草送省藉作馬料之用茲聞原縣業於二日送來是項馬草三百萬斤呈繳總司令部檢收云

溝工停頓

南關風雨台後身之臭水溝高署長集資興修其工程比較甚大所有溝底溝帮俱方修妥而天寒凝凍難再進行所有覆面工事須俟來春始能告竣該溝爲工夫市一帶污水匯洩之處往常老爺廟有臭水泡南北則爲此溝一過其地臭氣逼人現廟北重新改建造山鑿池後身之水溝又已修齊一變穢汚之區而爲清潔之地矣

有害衛生

自市政所成立後對于公共衛生講求甚力如一切汚穢場所及諸般有碍衛生之事物無不施行清除以重生命詎知小南關馬神廟竟在人烟稠密之中居民環處之內停放靈柩臭氣逼人極爲危險乃該廟主人雍殿臣不但不知檢束現復預計擴充停靈房舍廣告收存似此旣害衛生復傷人道有管理責者胡不速予取締乎

添兌換所

自軍用票歸商務會代收以來每日前往兌換者紛至沓來該會幾有應接不暇之勢且多係軍人加以限期將屆往兌者日多一日是以特擬添設一兌換分所以資早日兌清云

寺產移管

小西門外保靈寺廟產頗富曾於上年歸直隸會館經理茲聞又有歸市政公所接管之消息其原因不外小東門外之珠林寺爲同善堂管理之前轍云

飭查攤欵

教育廳近據遼陽縣趙年倫呈控大趙台學校虧欵由五村攤派請飭縣徹查祁廳長據情當於二日飭令遼陽縣知事迅速查明以憑核辦云

籌備紀念

奉天公立病院開幕於去歲十二月十四日光陰迅速瞬屆一週昨聞阮淑周院長以該院之設係官私各方面醵資而成當人受一般之委託經營一年成績如何亟應向發起贊成人士報告以明既往而籌來茲是以定本月十四日舉行一週年紀念大會業經遍邀各關係方面屆期蒞會云

新用電梯

電氣昇降機各埠之大建築物早多用者我奉猶無之茲聞四平街老天合綵房新建樓將按電梯以便競新鬪奇招徠顧客云

藉端擾亂

大東邊門外路南住戶甚夥前二日晚有一身着軍服者挨戶巡查勒索錢項次日晚該兵又去經住戶報告警察抓獲以藉端擾亂送交戒嚴司令部懲辦云

掃硝被毆

省城一般掃硝土者不顧人家建築物之危險唯知利其墻壁愈傾圮者愈出硝硝夫愈掃之小西關下頭大井沿胡同許姓房屋一所其後墻屢被掃刮磚泥飛落許每欲捉而懲之三日晨果將李硝房之硝夫捉住打罵一頓留其挑子揚其硝土並擬扭訴法廳治以毀損他人建築物之罪幸有多人說合着伊向後不得再來掃土始縱之去

婦人短見

南門臉住戶劉才同以賣破亂爲生昨三日晨劉妻趙氏因賣物賠錢七角被劉大行責備趙氏雖堪遽豪短見遂于夜間吞服洋火頭一合冀圖死命幸查悉甚早急予施救未致危險云

背夫逃走

大南關住戶王有之妻某氏年方花信與王亦甚和睦乃上星期因家庭細故偶爾口角某氏竟於三日背王逃走不知所之王某現正煩人四出尋找云

久賊必犯

有慣竊馮虎忱因在東邊門外某姓院內竊得物件若干不期被警察管並尾追數武即行捕獲帶往警所罰辦云

誤認桃源

大東關下頭張福來年方弱冠性好冶遊茲聞於日昨（三日）下午三時誤入於陳姓家內適陳某在家問其找誰張本心虛未能作答竟被大罵一頓鼠竄而去

乞丐倒斃

日來天氣雖不甚寒而無衣無食之人已屬不能活動昨聞鐵道西居獸塲附近有乞丐一名竟爾倒斃經警署檢驗後除判明凍餓外尚似中毒所致云

△營口▽

抓獲煙犯

道尹公署西胡同住有王九福者私吸大烟且有私售開燈供客之說近被警署探知於月之一日至其家搜翻入戶正遇王同某甲一榻橫吹遂將王及某甲連同烟俱一併逮捕帶署轉送法廳審理云

雪積葦塘

頃有東北鄉農民來埠云該處臨近遼河沿各葦塘日前因積雪幾如薰梢相繼以致刀工不能下塘割刈近又因潮流湧入連積雪融溶積水數尺據言勿論如何非俟明春不能割取云

水質變鹹

本埠自降雪後天氣反煖連日南風以致潮汎氾濫將自來水源地混合是以近日以來水質非常苦鹹云

△撫順▽

股員調任

本縣警察所行政兼衛生股員劉希儒現經前任崔所長調往開原充任區官所遺之差關係重要未便久懸胡銘心所長遂由營口警察廳函調鮑震華接充鮑君係北京人辦理警務非常熟悉此次到撫對於行政衛生各事定有一番整頓也

著手成春

本埠新市街同濟醫院院長關蘊章自奉天施醫院畢業科大學畢業後即在該院實習多年醫學精深經驗宏富今來撫設立醫院治療各科病症無不手到病除沉疴立起是以求診者非常踴躍大有山陰道上應接不暇之勢開幕後已賣洋四五千元若非醫術精良曷克臻此

△安東▽

行搶未遂

本埠七道溝裡住戶王永清素販肥料爲業手中頗有積蓄久被一般匪人所垂涎前月間曾去匪人數名至其室適遇王某因事外出故未能遂意不料該匪賊心不死於本月二日晚七時許忽又闖進胡匪三名至王某之臥室就意王某前因有次一番之驚動故有預備突見闖進三人知是胡匪從後門竄出大呼有匪王某素有糞丁數十名各抄木棍一擁而出該匪見有預備恐被捉獲皆踰墻竄逃該王某亦恐糞丁受傷未敢窮追云

△蓋平▽

議員回里

本邑新選議員叢秀良氏自赴省開會後業經多日前因摒擋私事於上月杪由省回蓋藉便省親並在四海春飯莊筵請王知事姚賁二法官常檢查員楊教育所長等數人藉資聯絡感情旋於月之一日晚車回省云

儲蓄放欵

駐蓋奉天儲蓄分會經理張雨田氏少年老成作事精明自任職後將以前出放不穩之貸欵無拖延虧損之處該經理之作事認眞數萬餘元逐一整理清楚按數追回毫可見一斑矣惟前當時局不靖因將所出貸欵分別追繳暫停出放茲者大局久安人心鎭定復奉總會函知照舊出放貸欵月息仍爲一分八厘惟担保一項較前加嚴凡浴堂飯莊及旅館客棧無論資本若干營業如何槪不承認云云該經理准此已於上月十七日開始放欵云

△海城▽

加賦恤軍

縣公署於上月一號佈告開徵爾時雖屆農隙然尚有大多數禾稼未經登塲故納賦者寥若辰星今則時過境遷距開徵之期已及月餘農有餘暇糧可易錢納賦者因日漸增多甚是擁擠聞現年每日地加奉洋一角以郵因戰傷亡之軍士云

車夫被窃

日昨（夏曆六日）爲西關外馬集之期際此農隙四外鄉民之牽牲畜担小猪來城出售者大有人在喧譁叫賣之聲震人耳鼓極形熱鬧時有城北雙龍山宋姓車亦來城趕集車停西城墻下御者執鞭在手車前眺望一時失愼致將車上之被褥被人窃去當際覺察遂尾之於後奈人多擁擠轉瞬間已杳矣

△鳳城▽

氣候不時

本邑入冬以來乍寒乍暖氣候不時數日前大雪紛紛滴水成冰頗覺嚴冷近來忽又和暖積雪融化流水成渠道途泥濘行人均感不便咸謂時令不正須防災疫流行云

是否敲詐

邑南十五里許大梨樹稅捐某卡長近有孫姓拉藍大車數輛經過該卡長見有發財機會竟指已上稅票爲僞造非令重納洋二百元不可繼又有人出爲調說作好作歹令孫某出大洋票四拾元始了結放行現聞車戶集合多人來城請示不知祁局長有無妥善辦法以靖此風潮云

△鐵嶺▽

廟貌重新

邑鼓樓西關帝廟向爲邑商會錢糧行所佔據惟商會以該廟年久失修殊不雅觀遂募捐重修近已工竣因爲修廟工畢俗有開光之舉遂於二號爲該廟開光是日本邑各商號執事醵金在清樂茶園演劇一日並宴會云

偽造稅照

本邑北大街公義鹽棧代理德士古煤油公司北高麗屯中車往柳河縣運四百箱行至山城鎭竟被該地稅捐分卡查出該等所持之稅照係屬僞照遂將該項油暫行扣留云

不慎於火

邑東門外大街有某硬桿舖於本日三號下午三句鐘偶因不戒於火遂將房屋燒著嗣經消防隊往救移時始行撲滅云

邀到戲班

本邑日租界北五條通內某娛茶園茲因由外城所聘來之洛子戲班大不得本邑之顧曲者歡迎近該園爲發達營業計擬赴哈爾濱聘請前在本邑演唱之舊班云

△四平街▽

住戶被搶

本驛南大路居戶霍俊峯日昨三日午前二點三十分突有步匪四名各持刀棍入室搶去串綢衫三件皮襖一件奉票一百五十元並將霍某之子棒傷數處該匪即行逃遁匪走後霍某報告日警署派警往捕匪已遠颺無踪矣近日未及十天竟發生搶案三起均未破案現在日警署不分晝夜派員積極偵查云

△西豐▽

查禁暗娼

西豐警察第一區巡官譚道煌君於十一月三十日奉到縣令謂城內居戶內有暗娼若不查禁難免釀出意外譚巡官當即遵令親往沿城住戶檢查以便驅逐云

飭催積欠

西豐縣知事蕭玉泉氏茲因歷年積欠課賦甚鉅而一般農民竟敢任意玩延若不嚴催竟無完納之一日蕭知事有見及此時値年糧之際令警甲區長限期催徵以重國課云

△田庄台▽

大言肇禍

田庄台九道灣住戶王廷惠者素染阿芙蓉之癖在某茶館信口吹牛一節業載報端於二十九日晚四時在某澡塘沐浴仍犯吹牛之癮厲聲宣講毫無顧忌不意被某調查聞知立即拿獲送縣懲辦云

△通江口▽

區長開會

昌圖縣第二區區長邱聘之君品學兼優作事認眞對于職務矢勤矢愼近爲進行區村制事宜起見特於舊歷十一月初四日招集所屬四十村村長副齊集區所除通江子村長副未到外計到三十九村村長副討論完畢即行散會云

是乃良醫

據富有庄解子珍云於今夏乘馬失愼墜地將左腿折斷醫治無效適經某甲介紹又延東大房身于二先生調治服劑數次即行痊愈仍照常行走如該醫士者可稱大國手矣

△扶餘▽

汽車遇險

本月廿五日午前八鐘時由陶賴昭開來萬有棧瀛車公司一號瀛車坐客十餘名詎行至朝陽堡地方突來股匪二百餘名攔路行劫擊斃司機俄人一名並綁去坐客兩名該瀛車中內有警察八區許巡官押解要犯警察陳所長聞報立即調遣各區警士預備跟踪追剿不意本城紳商極力勸阻謂此股匪聞已逃出未便出動值此各防吃緊所長一人行動有關全城治安正値進退兩難之際而許巡官已安全回所報告一切情形並無損失官紳均慶幸不置云

△依蘭▽

名字不符

依蘭區覆選被選之新議員趙祿一名係富錦縣人詎於調查選民時竟塡寫趙福堂係趙祿之號而投票時均寫趙祿及將新議員姓名報到省署而省署細察選民底冊竟無其人又查富錦復有名趙祿者三人而年齡又不相符現已奉到駁詰公文恐趙議員白費一番力氣難免取銷

開光演劇

依蘭鎭守使署在商埠馬路建設昭忠祠等情已誌前報昨由騎兵團長劉寶麟招集閤城士紳公同議決即借商埠暢春茶園演戲五日以誌開光盛舉較之祈雨謝降演劇酬神無謂之舉動誠判若霄壤焉

△樺皮廠▽

稅收起色

今歲五穀豐收年景頗佳近冬以來糧商日增本街統計不下二十餘處營業均好本站糧車絡繹不絕保管塲大有容積不下之勢以致稅收頗見起色云

△三岔河▽

當商成立

三岔河地處通衢人烟稠密每值青黃不接之際一般貧民生活維艱金融遲滯士紳張玉衡爲便民起見特出資本三百萬吊設立當商命名爲東興衡現已完全成立將來市面金融大有活動之餘地矣

巡官撤任

本站警察分所巡官劉子儒蒞差警界業已多年已往成績頗有足述即到本站以來對於所辦案件無不揣情度理甚洽民意近來不知因何事故遽爾撤差警所特派該所稽查長朱伯仁前來兼理斯職現已接交完畢劉君行期當亦不遠矣

△帽兒山▽

匪犯正法

本站護路軍十八旅補充營前據駐二屆甸子第二連拿獲著名胡匪朱恩祥報字長勝久在双賓阿五各縣結夥搶掠並由于夢河家起出手槍等物當經送營審訊屬實將該犯解到哈埠司令部法辦在案該處人民聞之無不額手稱快地方除此大患人民殊幸福匪淺經營長劉緒武由自身薪俸項下賞給原辦兵金德勝金喜三兩人大洋二十元以爲辦事認眞者勸詎料是非顚倒胡匪朱恩祥及到哈總部軍法處覆供將原供完全翻改飭令原辦機關詳查其爲匪證據一般聞之殊深駭異該匪朱某爲匪人所共知起有槍彈証物何以仍要爲匪証據致原辦人聞而灰心地方人亦咸相揣測似此証據確鑿而軍法當局若不能認定其爲匪則嗣後匪人可以任其爲所欲爲將無所底止矣無怪胡匪遍地萑苻披猖昨聞已訊明正法人民始聞而色喜足見公道自在人心也

社會瑣聞

▲舊被中之銀票

▲二千五百元（安徽）

援蘇皖軍日前開拔來皖其所携之資財靡不勝計金銀之裝飾品尤不可勝言至如棉皮衣服銅錫器皿尤夥遍來陳列街市公然叫賣取價亦廉惟無人敢問津昨有某甲曾以番佛兩尊在西城外之兵士拍賣處購得舊被一床歸家拆而視之詎料被之夾層中竟發現十元上海銀票多張計之共二百五十合洋二千五百元某甲喜出望外以兩元細欵竟獲如斯巨利剎那間一變而爲中資之家人頗羨之

▲新流行之指南針

戒指（美國）

美國近有一種戒指上嵌細小指南針以代寶石一般電氣工程師或用之以測驗電壓並藉此辨識發電機之正負兩極其式樣玲瓏令人注意構造亦堅固雖經振動而於指南針絕無影響仍能指示正確云

▲世界最大之猪體

（美國）

▲議員對之有愧色

美國亞哈省之克拉克村有農戶霍惠爾者畜一猪體量甚大肥沃特甚權之重一千零五十磅最近標價出售於屠戶當時市長梅靈傑聞其事特親赴該地參觀嘆爲怪物並與之合攝一影云

居問疏通

本欄 投稿準具別名然必須另具眞實姓名住址加蓋名章否則無論事實如何槪不揭載

◎質問之部◎

▲遼源電話局長台鑑商家設立電話原爲靈通消息以免遇事步旅之艱近每掛時司機員即云說話呢途時再搖鈴遂置之不聞不悉司機員可是忙迫不及或是容意如此莫解其故望假借疏通欄內指明爲要（遼源用電話一份子啓）

◎回答之部◎

▲購閱胭脂虎小說者鑒請即向北京西城燕都報社直接函購大約每冊售現大洋二三角（冷佛代逐）

人事通訊

▼字數不得逾四十二字

▼括弧空格亦照字計算

▼回答由本人直接郵遞

◎山林剿匪一營四連朱排長舅父鑒年餘音信無有駐何地甚爲想念示覆爲盼卜奎騎三營部司書孟爾藩章

◎趙鳴霄兄鑒久未接信未知現就何差住址何處甚念望速示並問近好（陳子培啓）

◎海城人張瑞青兄鑒別後音附殊深念念祈速示知近在何處任職是盼（如小弟魏增餘自台高小校訊）

◎孫念祖大人鈞鑒別後久未奉稟不知駐防何處示知爲盼奉天海城斗用處（姜維周啓）

◎鄭熊飛兄鑒北城分別二載餘矣永未通信念甚現作何事速爲賜知奉天海城斗用處（姜維周啓）

◎沈瑞符兄鑒別來數月無音未悉駐防何地祈速來函爲盼奉天海城斗用處（姜維周啓）

◎李琦先生鑒茲詢者陶繼軒兄現在何處常通信否祈示知（覆函請寄哈爾濱道裏地審廳（馬驥閑謹上））

◎孫覲田兄鑒自長別經數載未晤乞在何處速爲示知以免懸念（由四洮路局（郭耀東上））

◎興朋朱維邦兄鑒自爾隨軍西上迄今無音家嚴慈晝夜戀念廢寢忘餐我兄現在何處切盼示知朱維城叩

◎本溪陳慶齡苑鳳池二兄鑒滌校別後數載無音念甚便祈賜函舊通信處（愚弟陶煦東陪都拜啓）

◎鐵嶺王鴻賓仁兄鑒都門一別轉瞬數載兩無音信現在何處祈接讀賜知舊通信處可也（仝前）

志乘軼聞 古代遺蹟

新昌遼隊 兩縣故址

李秀實

新昌故縣。在海城縣東。置於漢永寧三年。蔡諷擊鮮卑戰歿於此。晉咸和九年。慕容仁自平郭趨新昌。都護王寓擊走之。遂襲新昌。入襄平。（即今遼陽縣）。惟今故址無考矣。遼隊故縣。亦係漢置。在縣城西。屬遼東郡。三國志魏景初七年。幽州刺史毋邱儉。討公孫淵。淵導儉至遼隊。會遼水漲。儉戰不利。引軍還。明年司馬懿。討公孫淵。遣將卑衍楊祚屯遼隊。考明一統志。遼隊廢縣。瀋州衛西六十里。今故址亦無考矣。

耀州城與嬪州城

前人

海城西南六十里之耀州。有古城。周二里有奇。南北二門。昔爲渤海椒州。遼置耀州。金廢。至清初大將楊古利敗明將毛文龍兵於此。今廢。惟北面城基猶存。城西南有迷眞山。上有碧霞元君。廟年代極古。會塲亦嬪州城即渤海晴州。遼置嬪州屬海州。金廢。考遼史地理志。在海州西南一百二十里。今故址亦無考矣。

寗家山

前人

縣西南二里許。有山沿沙河南岸。其形如魚。故一名魚山。又名迎駕山。俗呼䳒甲山。又曰寗家山。言係明寗中丞某花園。山多大蹟。相傳唐太宗征高麗。駐蹕於此。

管公屯

前人

海城西北五十里之管公屯。相傳東漢末。黃巾賊起。朱虛人管寧與邴原王烈避地遼東。公孫度虛館以候之。寗見度。語惟經典。不及世事。退居山谷中。越海避難者依之。旬日成邑。遂講詩書明禮讓。非學者不見。由是度安其賢。民樂其德。及魏主丕受禪即位。徵寗還。是時公孫度死。嫡子不立。而立弟恭。寗曰廢嫡立庶。人有異心。亂之所由起也。乃將家屬浮海歸。後人因寗居此。遂以名村焉。

蓋蘇屯與煉丹台

前人

邑北三十里耿莊子。爲海城第五區。有區官在焉。街內僅有商舖十餘家。昔爲高句麗故城。今遺跡無存。相傳高麗大將蓋蘇文曾居於此。城西二十里四台子。爲海城赴牛庄之孔道。相傳有仙人白仲理煉神丹之處。惜遺跡無存。不可考矣。

洗馬澗與撥戟泉

前人

邑南八里有楊柳河。（又名沙河）由東向西。橫貫村中。因是遂名八里河焉。相傳唐太宗貞觀十八年。以張亮李勣爲行軍大總管。帝親征高麗。李勣潛師濟遼水。攻蓋牟城。（即今蓋平縣）張以舟師渡海。襲沙卑城。（即今海城縣）時尉遲恭亦隨帝東征。曾洗馬於此。遂名洗馬澗。是年六月下白巖。遂攻安市城。（即蓋平東北）有青石關等險要可守。曾有延壽惠眞率兵救之。龍門人薛仁貴著白衣大呼陷陣。所向無敵。大軍乘之。高麗兵潰。延壽出降。相傳城南二十里。薛仁貴曾撥戟於此。泉水湧出。故名撥戟泉。（均見盛京通志）

金塔與銀塔

前人

邑東南三十五里。金塔山上有古塔一座。相傳唐時建築。高九級。約七八丈。俗呼金塔。塔下有廟曰金塔寺。銀塔在縣東南六十里。銀塔山上。有古塔一座。相傳亦唐時建築。高九級。約七八丈。俗呼銀塔。下亦有廟曰銀塔寺。

日本帝國大學醫學博士 三浦 田中 福士 下山 山口 五大先生保證實效

婦病仙方 命之母

本藥房採取世界之靈藥。參照東西之仙方。適用化學製煉方法。配合成劑。最宜亞東人士。根除各種病症。誠濟世良葯也。今復爲中國婦人一般服用。均皆立奏奇効。敝號之光榮莫大焉。茲特舉得癒來函一例。以證所言無虛。敬請患病諸賢。放心早日服用。藉得健康。

奉贈 婦人病治療法書

本葯房爲普及衛生起見。無論購葯與否。均一槪頒送。不取分文。如欲索取者。即請函知敝號可也。

感謝信

奉天通江子張名九先生來函云

敬啓者、抽荊罹病多年、醫葯罔効。後託奉天友人轉購命之母十七天葯。鄙内人日日服用。俟將葯用盡。病症全癒。特奉寸楮。聊表謝忱。

專治各症

經血不調、先後失期、行經腹痛、血色不正、肝氣血虧、頭痛目眩、神經衰弱、四肢無力、赤白帶下、子宮粘膜炎、子宮頸炎、子宮腫痛、子宮虛冷、久不受孕、難產流產、懷胎惡阻、產後腹痛、子宮貧質炎、子宮痙攣等

各埠大藥房均有代售

如蒙定葯、請至郵局購買滙票、日本票、中交銀行票、郵票、或用郵局代收法、函知敝藥房、當即原班將葯送上、不致有誤。

藥價

二天葯	五角
五天葯	一圓
十一天葯	二圓
十七天葯	三圓
三十天葯	五圓
七十天葯	十圓

日本東京市京橋區新榮町四丁目一番地
本舖 笹岡省三藥房啓
振替東京五〇五〇番

化粧次序 美人

應用最新化
學處製優良
第一之花粉

双美人牌花粉

雖專門之學者亦莫弗推奬双美人花粉對於皮膚衛生的効力與發揮純眞之美其化粧的効果無不應有盡有

赤玉牌葡萄酒

赤玉牌葡萄酒 於健胃補血興奮强壯之効力至爲顯著 一般治療上誠不啻之滋養料也 近來各藥局多採用此酒 代藥其効力之偉大 醫界無不盡知 加釀造法之精良味美 並富於滋養 婦人小兒無不適口 並能防老衰增精力 効果之大有非他種可比類者

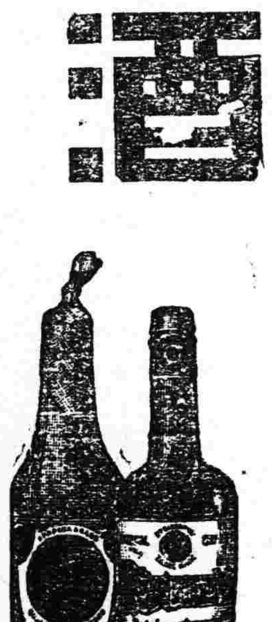

營業課目

電裝電械 硬煤烟煤羊毛皮件呢絨 包辦工程
各種機械 五穀雜貨電氣機械器具
鐵道材料 海味肥料瀛車並其材料 代理
五金雜貨 油類木料焦炭硫磺黑鉛
銅鐵水管 道木洋火綿花洋絲洋布 水火保險

株式會社 大倉組

總行 日本東京市京橋區銀座三〇七
分行 北京、天津、上海、九江、香港、營口、安東、倫敦、紐育、漢堡、西士呢、大連、本溪湖、及日本各地
奉天出張所 奉天十間房 (電話五六五番)

身心煩悶之時只有此藥則可

喜谷實母散

きたじつぼさん

此平素愛用本劑之貴婦人等口頭之言也

定價	
三日分	金五拾錢
七日分	金壹圓廿錢
十四日分	金[illegible]圓卅錢
卅一日分	金五圓

△全國到處之藥店均代販賣
△市有僞者購求之際請指明庶不致悞

主治効能			
血之道	産前産後	子宮[illegible]	氣欝
腰痛	流産	白帶赤帶	逆上頭痛
腰冷込	經中腹痛	下腹痛	月經不順

本舖 東京市京橋區中橋大鋸町 喜谷市郎右衛門 電話京橋五五番六八五番 振替口座一二一五四番

代理店 大連浪速町二丁目 日本賣藥株式會社

◀所引 (五日)
引期 前場 後場
◀所引 當限 一月限 二月限 先限
◀所引 錢鈔 中期 近期 遠期
◀產特 高粱(前場)(後場) 當限 一月限 二月限 先限
◀品三 三月限 四月限 五月限 先限
◀物現布 鵝鳥 扇面 福助
報天 平均 最高 最低

神皋雜俎

本欄歡迎投稿

小說

社會小說 續水滸傳(二) (冷佛著)(禁轉載)

第二回 賽曳吾灑淚張家店 誆上蚤大鬧安駕莊

里正因惦著逃避。聽了這話。坐臥不安。忙又斟問道。演馬莊在城北。安駕莊在城南。本不相干的。怎的都鬧的這樣兒。毛江笑了笑。只是斟酒布菜。直至飯後。亦不肯說。急的那院公暗道。這可蹊蹺。怎麽都一味枝梧。不使見我主人。一定其中有些緣故。遂暗與里正計議道。里正在此。小人往李老個家探聽探聽。倘得備細。急來稟告。里正道。這樣也好。院公就出至槽上。看了看馬。恐人看見。又擬了一條攙子。在一株槐樹陰下。坐下乘涼。隔牆有數株柳樹。插一旗幟。上書是草刺蝟毛江字樣。一時有風兒搖動。吹起蟬鳴。院公因看著正笑。一時涼爽。不禁鳴釆道。好風涼。剛正呵欠。口見有一個人。那裏探頭。院公一看。那人又閃將入去。纔一展眼。又見有一人張望。院公一看。認得那人。是擔著行李。送著王大化來的小厮。一見院公。走來便拜。道。我看是熟人呢。幾時來的。城裏婦女們。這回可躧躂苦了。幸是夫人小姐。都脫了災。院公悄問道。大官人現在那里。那廝往四下看看。纔敢說道。你不要說。官人往沙河站。到汶上縣去。啓請官軍去了。那裏知縣。是大官人的舅子。姓寇。昨日有這裏人說。官軍有五千人馬。已至汶上縣。這里史將軍。已去迎敵。不知怎樣哩。院公又道。里正要投奔演馬莊。可以去嗎。那廝想了想道。演馬莊不妥便。目今與平陰縣。打通一氣。都伏了宋大王了。院公道。你且少住。我去與里正說知。叫他且不必走。我去也趕奔汶上縣。看看大官人去。那廝道。我與備馬。我告你口令子。若遇嘍兵攔你時。你說九字。他答紋字。或他說九字。你答紋字。此乃史將軍發下口令子。人人記的。說不對的。便爲奸細。院公道。路上怎樣走。那廝道。少時我送你出堡子。上路指與你。院公大喜道。這可好了。遂直入大廳去。告知里正。又安慰里正說。不要性急。等聽著平靜了。再走不晚。這里也這樣欺待。料無他意。里正應了道。你去你的。若見了大官人。請了官軍時。須先去復了城池。這里小寇。容我去曉以大義。歸服官家。也能爲一臂之助。院公領諾。里正又摸了包裹。取幾塊銀子。并五貫夾錫鐵錢。與作盤纏。院公拜謝出來。那馬已備好。那廝就引至莊外。指他路徑。原來汶上縣。正東平府東南隅上。中間有運河旁岔。名爲沙河。乃往來東平府。必經之路。河的北岸。有個市井。即名爲沙河站。大化因啓請官軍。又欲往汶上投親。路過此處。座北有一家客店。稱爲張家店。大化就住了一夜。次日有寇知縣衙內派了都頭。并不少作公的。預備車的兒轎兒。來接女眷。也該是路中有事。

(未完)

武陵城內的幸運兒 (越生)

戰爭的事體一發生。在軍事區域以內的住留民。不論貧富。何分彼我。都一樣的要受這戰爭的驚恐。不幸的民國。十三年下來。我們小民。未曾得看眞正自由共和的福。却年年擾亂。遍地烽烟。備受那瑣尾流離的痛苦。這是從那裡說起呢。不意天下事。有非恒情所能料得及的。當今年九十月間。江浙戰事發生的時候。竟有不受其禍。得有無上的幸福的。這事是發生在浙江省會杭州城內。待在下慢慢敘述出來。

杭州省城。一名武陵。既爲一省最高機關的所在。人文輻輳。街市喧鬧。是不用說的了。然而在這戎馬倉皇軍情緊急的當兒。城中景象無形中顯着淒涼萬狀。加以不逞之輩。乘便播那擾動地方的無稽流言。居民胆怯。更是夜不安枕。就是那平時最稱繁華熱鬧的街市。如上中下羊市街以及薦市。橋羊壩頭三元坊各處至此都靜悄悄冷清清的闃無人行。惟有荷槍植立的警士。却比平時增多。由羊壩頭往西走。再折而北行。有一條狹長的街。街的名稱喚做賢才。考這兩字的來歷。却是人說人殊。莫衷一是。到底是怎樣一個典故。究竟沒有人能說定。這街內居戶。共有五十餘家。其中有家財富有的。有門第清高的。有室如懸磬無隔宿之糧的。更有那勞働爲生靠車過日子的。惟有一家。却是富而且貴。有權有勢。門庭炫耀。氣象萬千。還有一家。却是清而且貧。無財無祿。門庭冷落。氣象委瑣。然而這兩家却是比隣而居。壁垣可通。且是瓜葛之親。素通慶弔。不過時運不齊。故此貧富懸殊。貴賤判隔。若追溯上去。他們兩家。却都是韮躐齊驅。一樣的顯耀。又誰知滄桑更易。陵谷變遷。到如此界限。世界無憑。詎不可慨的嗎。(未完)

筆記

▲文藝叢考(續)(陶明濬)

詩說雜記三十八

詩人之言。不可泥而論之。往往有所感動而發。有所激怨而然。故驟視之。則若偏岐刺謬。而故與名教相抵牛者。此不足爲過也。略其迹。原其心。以正言若反之意察之。固無所妨害也。即如孝太白之詩。誰敢掉磬。然其中豪放而近於激烈之處。蓋不可勝數。如少年行之男兒百年且樂命。何須狗書受貧病。男兒百年且樂身。何須狗節甘風塵。自是有所爲而言。固非天下之通義也。然古人亦往往因言不檢點。而蒙受惡名者。是又不可不愼。梁世費隱詩云。不知是耶非。殷澐詩曰。飄颻雲母舟。簡文曰。嶋既不識其父。澐又飄颻其母。詩道之常譏嚴。也。如此其甚乎。故邑號朝歌。顏淵不合。邑名勝母。曾參斂襟。皆惡名之傷其實也。今人爲詩。乃公然破壞名教。則與心終不自安。非不得已。豈宜出此。太白以宏才逸氣。偶然爲此。尚不爲過。然學古人者。當學其長。此處既不易學。亦正不必學也。去泰去甚。正此等處是。盛才重譽。對於是。亦正不可忽略也。

常識

▲隱蠹食譜(二六)(佛)

一、麥粉與粳稻米

北京於年例歲底。家家戶戶。預備小喫。以備於除夕燈前守歲合食之用。或用以投親贈友。爲櫃盤祝。或用以貽諸兒女。作瓜果喫。作法亦種類甚多。四象兩儀。生生無已。

江浙以氣候較暖。景物不同。年終以孝薦。甘蔗。橄欖。荔枝。枇杷諸物。爲新年小喫。北地以爲時方冷。雖近以交通便利。靡物不有。然仍以習慣積久。風俗難移。恒多以炸食一物。爲歷年預備年菜。不可不預備之物。

各廟僧道。尤喜酬應。每常以素炸食物。分贈施主。尼姑所作。更爲精細。有時以香油豆腐。不値一文之炸食。能博得施主懽欣。布施巨萬。惟在僧道。畧有減色。若求進步。宜厚結宅內女僕。得悉女菩薩具何嗜好。然後以雞鴨豚肉。諂謂素食。倘一得女眷褒嘉。則顯無不遂矣。

晚近因婦女界內。恥辱莫甚。達者貴者。半爲娼妓。平日於治食一道。只憑龜鴇。名非惡食。食亦不美。有時以飯菜館爲其生命。油膩穠膩。食之已厭。至所謂淸淡之品。家常細食。爾乃爲聞所未聞。見所未見。又嫁一暴發新戶。日飽珍饈。腹中又枸杞人參。雜糅腸胃。雖然饑甚。因夙少治食學問。饑來無奈。聽命於厨丁吩咐。雖爲豆餅。亦可充飢。一朝若得有廟祝。進之以供佛之物。神享之餘。此等淸香必極適口。如久居城市內。偶過林泉。得一嗅新鮮空氣。精神頓爽。食之之快。筋髓俱蘇。此種食物。烏可以不謂美乎。(未完)

創作

▲一個理想的家庭(續)(秦誠至)

只穿一件綢面小薄襖兒。坐在椅子上。兩手不止的給孩子做紅地白邊的毛絨呢衣。其實說起呢。孩子早已穿上了有色的毛絨衣。戴上了紅色的絨帽子。頂上一個大絨團。憑誰吧都要說。他們的媽媽太有手藝了。其實她可是那樣的心理。她因爲愛極了。無論什麽東西。要不是從她親手做出。就感着不愛了。她正坐在柔軟的椅子上。遍針抽線不止的時候。她想起他來。有一次孩子們玩。小小要吃奶。她不得不扔下。他不由的拿起繼續做下來。她也是做毛衣。他坐在椅子上看想想自已笑了。正在她的笑的時間。忽然覺着一陣冷風冲入肌膚。她停止了她的工做。看一看桌子上積木。亂琮着呢。小書本也。在地板上。他兩跪在窗邊的鴨絨椅子上。爬着窗櫺。開了半扇玻璃窗子。看樓下的小白玉兎呢。白霜霜的毛。差不多和雪不分了。可是那一對紅亮亮的小圓眼。像珠子一般的好看美麗。落在雪上一般的。兎兒仰着脖子。望着他的小人穿着品藍色鑲着白邊的毛衣。戴着紅白色的帽子。她穿着粉紅色淡綠色鑲邊的毛衣。紫色的帽子露出兩個粉紅色的小圓臉。像蘋果一般的滑嫩。四隻小白手。在窗框上。他確忘了身在雪裡。他那裡知道呢？急忙跑去。說快不要以爲又到了萬紫千紅的春日了。她在這裡想凍着啊。說一手抱一個。走到了爐子傍的牀上。把他兩個放在牀上。又結個吻。她又跑去把窗關上了。回到爐子傍邊的牀上。帶着他們玩去。窗外的雪。仍然不止的下去。他這時還未歸來。

一九二四、十一、二十。雲華初稿。

戲評

昜金紫玉 (丐)

坤伶金紫玉。入手學戲時。原是學的是梆子。梆子在現在。雖不甚時興。但是梆子班的長處。也有不可湮沒的地方。第一梆子講研𡘋工。第二講究身段。說戲的先生。總比徽班認眞。所以由梆子改唱二黃的。青衣花旦。無不大享盛名。以我所知。第一爲高喜玉。(即元元旦)第二爲白牡丹。第三爲小翠花。他們三人。都是由梆子坐科。直到現在。藝業都臻上乘。可見唱戲的。身上脚下的工夫。是不可少的。

紫玉小時。既然學過梆子。那身上和脚下的工夫。多少能有點根柢。現在雖然放棄梆子不唱。而改唱二黃青衣花旦。應當仿照白牡丹等的辦法。把二黃和崑劇能見長的。須多學幾齣。如同汾河灣。武家坡。南天門。醉酒。戲鳳等戲。以及佳期拷紅。春香鬧學。游園驚夢。等崑戲。皆須認眞研究。庶乎可以成一大角。

我近一年。總也沒機會看紫玉的戲。但是紫玉的消息。我時常聽見的。我知道他的藝術。是比從前大有進步。前些日在德勝舞台看了他一齣販馬記。我承認他比從前實在大有進步。所以我不能不勗勉他。教他學幾齣他應當學的戲。

新詩

◇感時放歌 (寶麒)

一將功成。
萬夫的骨白了。
山海關下。
永定河邊。
累累乎曠野荒城。
淒淒然寒烟蔓艸。
空落得。
壯士狂歌。
災黎啾叫。
總軍的司令。
煞逍遙。
祇知道京津沿綫將防佈好。
那管得警甲如虎狼盜賊如毛。
吳逆聯盟有成。
兵連禍結難消。
流鐵血。
滾頭顱。
鞭斷了黃河水血激蕩浙江潮。
書生無力。
難挽狂瀾於既倒。
幽谷困居。
一聲長嘯。

◇感覺 (厲南溪)

△

遲鈍的感覺。
尋着一方藝術之石。
磨鍊！磨鍊。
磨出了銳利之劍。
去闢開生命之路。

△

在那生命之路上。
愛神含笑相迎着。
領我與自然舞蹈。
美神含笑導引着。
窺見了奇花與異草。

一九二四。北京

書評

鴻泰軒之一夕 (閒影)

余自儕身教育界。則不敢越雷池一步。至於歌館茶肆。未嘗涉足。昨日之夕。爲禮拜六。同事劉君壽彭。擬禮拜日宴客。往中街龍海樓訂席。余與墨林君信意隨焉。席既訂妥。遂改途訪泰軒。市人座。台上已開演。滿腹塊壘。爲之一消。及歸寓時。則已夜半矣。爰燈下無事。以筆記之。

李德林之大鼓。唱胡𨘦寫閣一段。態度和緩。字眼清晰。自始至終。僻無可擊。惟抱孩者。遲速有時不及也。

人人樂馬良辰之對口相聲。滑稽俏俐。一舉一動。足令人發噱。以詼諧之詞。含有諷人之意。殊有益於社會也。

趙墨林之窗武闘。堂前別母。一段。聲音宏亮。中氣甚足。

程化民與王振東之戲法。空囊取物。譜克牌縮小。手急眼快。變法伶俐。百許人觀之。竟無知其所以者。亦云不易。

新潮飛沫

藝術的制限性和實在性

(景尼)

自然所以能够成爲我們的快感欣賞的對象都因爲自然能够適合我們某種的目的的緣故能够適合某種的目的就叫做美關於這種美的判斷就叫做趣味判斷由這種趣味判斷所得的快感和別種的快樂有別照康德的說法他的性質可分爲下列四種

一性質……美者所以喚起無關心的滿足而可爲自由遊戯之愉快的對象也

二分量……美者乃無概念而以普遍的愉快爲對象而表象之者也

三關係……美者無一定目的而適合於目的者是爲純粹自由的美至其應用於某種目的之藝術時是爲羈絆的美

四樣相……美者有主觀的必然性者也

美的種類可以用言語姿容音響三手段表現之表現這種美的是藝術所以藝術也可分爲詩歌造形藝術音樂等三項藝術所以表現美而實現其無目的目的適合性無一定的目的而用適合目的的方法來表現所以藝術是一種創作創作藝術的人是一種天才創作的人既然是天才所以他的胸中非具有自然作用的叡智不可既具有自然作用的叡智所以藝術天才決不是尋常的自然法則所能支配所以天才者的藝術是超越自然的是純粹自由的

然而據上所述藝術這樣東西當然不是自然的現實不過是自然的一種映象而已所以美之爲物我們可以說他是一種假象是一種無關心的假象雖然我們能從天才的詩歌中或小說中去得到一種情景逼眞的或迫近自然的印象但也不過是一種實在的描寫或者是一種實在的照相究不能說他就是實在倘說藝術的價値只不過到了這種假象而止那末也不過是一種藝術的遊嬉無聊的幻影就是了藝術既然沒有實在性當然也不能有永久性藝術的價値也當然減低了但是我們換一個方面來觀察藝術藝術雖不是自然本身的現實然而藝術評價的準據仍舊是用現實的生活和現實的自然來做規範的所以說『藝術之爲物一方雖似與吾人之生活絕不相關而他方則實與吾人之生活牢相結附』氏蓋從現實的生活和現實的自然來規定藝術并表明藝術不僅是自然而只是吾人的生活吾人的生命藝術一面是美的是假象的而他方又是自然的實在的這兩個不能並立的矛盾我們可用什麼方法去解除他呢？換言之就是藝術的實在性和永久性底是什麼呢？　(未完)

實業欄

◎商況之叢訊 (廿六日上海通信)

▲粉價上落不大　麵粉昨市復形堅挺開市後空頭與廠家均有抵補掉頭行情與前日収市轉見加漲計本月份一兩九錢八分半十一月份二兩〇一分七厘半十二月份見兩三分七五正月份二兩〇八分二五二盤尙無礙次收市多頭因日商辦買轉薄均有回出本月份回至一兩〇七分七五然一到午後有天津帮與錢業收辦價又回高數厘收市仍形堅俏本月份爲一兩九錢八分十一月份二兩〇二分十二月份二兩〇四分二五正月份二兩〇八分二五現貨南洋與大連續有大批裝出閩廣亦稍有交易申地以存貨不多到麥見稀市形堅固後首天津暢辦尙有步漲之望也

▲秈米市況平定　秈米市況仍屬平正天津煙台本有去胃昨因北路乏輪開出未有裝辦故交易轉微開出各米祇千石左右而西貢米又成交六百五十包因貨主扳售開出九元七角比前市漲三分靖工米數百包價八元四角三分蕪湖秈米十二元其餘均乏交易日下續有到貨而津烟亦有辦去市呈兩平之局後首倘有南洋一帮去胃則行情易於上漲也

▲絲經存貨缺乏　本埠洋莊絲市轉趨淸淡查歐各莊對於廠乾兩經進意仍殷惜華絲商以手下期貨漸薄成本甚重希望增價各歐莊復電歐美絲商須俟電轉方有把握故昨祇達昌進美女牌滬廠經十包公安亦進二十包運納進山東中身渡廠經二十五包信孚進黎元洪牌湖北黃廠經十包絲價除魯廠經堅定外滬廠經漲十兩鄂廠經漲二十五兩新灰經愼餘信孚共進上身貨九十包價又漲十兩歐美灰經需要仍殷價當續漲白乾經英莊等尙在談判今日當有續交黃絲祇三星進河陽三十包價四百七十兩照降云

橫濱生絲現貨有十萬七千五百斤交易尙未談成買方態度頗爲市人所注目行情似看跌二三十元

絲屑市況歐洲帮購進八九萬斤其他各館本續有進意以期市風稍微呈呆勢

▲雜貨五金有交易　五金市況略比前日爲遜各客帮除交割之貨尙好外批定者以雜貨居多大路貨則較爲淸淡故市場上售開之價有數種花色晴中頗有放鬆消息如四呎八呎船鋼板在上週之終已因某同業之拋出市價紊亂不堪昨開出之最低價更比前週爲低如二哩半花色在前日之市場上曾由五兩二錢四分跌至五兩二錢五分昨日虹口帮批開均係五兩一錢故北蘇州路一帶雖仍扳持五兩二錢五分未有實在開出據某出口帮云虹口帮開出之最低價每擔不過五兩市況之惡劣於此可見一斑又半吩四兩一錢亦降去一錢五分七厘半三兩八錢五分未動一吩三兩四錢五分跌五分一吩半至四吩厚花色因受捐客帮拋出之影響每擔亦鬆去一錢又貨闌元鋼市況則依然堅固如前各帮交易約在二百擔上下亦可謂之不弱查訂交價各花色均屬穩定有數種軋缺花色堅俏如故一時二吩一種愈覺罕薄故市上開訊者亦愈衆開出之價又漲起一錢計三兩五錢餘若二吩四兩二吩半三兩六錢三吩三兩三錢五分四吩至一吋討通盤三兩至三錢五分不等云

▲厚貨　普通大衣呢交易甚好全市共開出十五六包市盤未見向上次號以新衣及客帮實進較多價自一兩六錢至一兩九錢二分半不等頭號怡和駝絨銷路寥寥價格不動長毛駝絨川開三兩〇五分嘁甏三兩一錢單雙面湘帮有五六箱成交嘁甏價二兩八錢二分半列豐二兩八錢條子及純素寬緊售開八九箱德記條子二兩八錢八分半景泰純素一兩七錢五分半麥爾登斜花呢中厚呢等皆祇有零星活動海虎絨綠擒絨黃獺絨等亦無甚交易

▲薄貨　薄花呢去路尙佳公會中售開六七箱價尙穩挺細嗶嘰以深灰格子貨銷胃爲佳莊青及元色皆祇有數箱成交元直貢呢售開四五箱和豐價三兩八錢德記三兩四錢法蘭絨及維也勒共有八九箱成交榮泰法蘭絨一兩四錢五分公平維也勒一兩二錢五分半

東三省馬佳氏修譜廣告

專啓者我馬佳氏自始祖馬穆敦得姓受氏以來歷代簪纓號稱望族道光年間曾修譜一次計今百年宗支日見繁衍同族延喜字子元慮年久失考擬捐資重修商之族人咸樂贊成除派人各處調查外尙恐探訪難周因再登報廣告凡我族人務請即將宗派叙明寄下俾族譜早日觀成則闔族所厚望也

奉天小南關施牛彔胡同馬佳氏修譜事務所族人公啓

恭頌三畬堂總辦李衍堂區長李佐臣總爺王沛南張慶吉諸君之德政

通遼縣屬第八區錢家店河北一帶匪到處搶掠勢甚猖獗所有各村屯受害實大敝柜夥正在該處販粮見勢不佳遂即回歸行至錢家店河口被匪綁去正在無可如何之際幸經三畬堂總辦李衍堂派區長李佐臣王總爺沛南張慶吉等率鄉勇廿名極力剿捕於本月十六日在七木歹屯張姓院內與匪接仗對擊數小時將匪擊散拋下柜夥經該隊長詢明派勇護送至錢家店車站安然回柜後經四洮路警第四段長潘漢卿巡官石子珊警士金明𤀹等捉獲案內胡匪五名解交本邑法辦矣若李王張潘石諸君以少數鄉勇擊多數之胡匪竟獲全勝眞可謂英勇無敵不但柜夥得保性命即該處鄉民皆賴以安全無不同深感戴特登報端以頌功德

遼源縣萬號永盛隆啓

焇烟下不意中之幸福

凌源縣和尚房子一帶自奉直接觸直軍退據白土嶺後商民咸畏奉軍之來施以殘暴故商則罷市民則逃避五穀不得入倉門戶無人看管迨至開火惶恍愈甚竟已十室九空幾成無人之區嗣經鎮威第四軍八旅守獲後方兵器倉庫第十四團二營七連連長姜君桂峰蒞臨來鎮視此慘狀首傳部下嚴守軍紀不犯秋毫對商民以和藹公平交易每過往來軍人輒親招入店房宿止併令轉告鄉愚多方維持鎮鄉賴以安堵由是罷市復興商民得理其業造我一無擾及商民驚及婦孺情事繼而招集各村父老善言安慰曉以討賊大義安全免彼流離地方感德歡聲載道婦孺銜恩有口皆碑如該連長者上峯亦可謂知材善任想彼六軍盡如是焉何患戰之不勝攻之不克哉商民衆獲不意中之幸福感德難報爰登報端藉佈微忱

凌源縣南第七區和尚房子商農代表　朱顯延等仝啓

駐哈廣信分公司謹啓

敬啓者本公司在哈正陽大街四道街口東路南新建築樓房現已竣工擬於夏曆十一月初九初十兩日停止辦公十一日遷居新樓十二日照常營業恐未週知特此聲明

駐哈廣信分公司謹啓

恭頌東三省陸軍騎兵十三團團長兼勦匪司令孫公念祖營長陳公少育之德政

敝號永德泉慶豐久同朱長恩等大車五輛於夏歷十月十七日赴新民縣賣糧回頭路過達子道村擔遇鐵字大帮匪首百餘名將鄙等人票三名綁上馬匹如數卸下匪首意欲帶走正在猶豫之間突來剿匪司令孫陳二公帶隊剿捕互相攻擊孫司令督隊陳營長自前擊斃匪首鐵字三四名匪勢不支四散奔逃救下鄙等人票四名騾馬數匹除姜家屯福盛永人票一名另釋外鄙等三名及馬匹等物彼時保釋開放未費分文安全回歸飲水思源實賴孫陳二公活命之恩無以爲報特登報端以表感謝之忱

法庫縣業茂台　慶豐久　永德泉　朱長恩　仝啓

恭頌岫巖監獄員李翁蔭庭之德政

李翁蔭庭不忮不求公正廉明學品兼優好施樂善濟困賑粥宛抑代白貧乏力周拯人之急恤民之憂化莠爲良尅剛爲柔衆感其德共沐鴻猷

監獄全體頌

恭頌 保衛團督辦處副處長張君茂棠 駐農安騎兵二營營長郝君紫綬 農安保衛隊總隊長王君學章 之德政

於舊歷十月二十七八日間突有大幫馬匪三軍野狼等共計千餘名竄入長春小合隆一帶綁搶燒殺慘不忍言敝人在被綁之列伏思年將就暮匪人勒款甚鉅一時難措弗克軸贖萬無生理惟有待斃而矣詎於二十九日至農安界陳家船口得蒙騎兵營長郝紫綬君保衛團督辦處副處長張茂棠君農安縣保衛隊總隊長王學章君一同率隊堵擊三君竟於硝烟彈雨之中奮不顧身率隊猛力進攻直衝匪隊當場斃匪二三十名并將敝人暨他處被綁人票救獲多名詢明之後不但毫無留難且又分與各家遠信或派隊護送一切優待之處尤屬令人感激難忘敝人現在得慶更生不致破產確係我處長營長總隊長之所賜也各君功不忘報無可如何敬先登報非敢云謝略表微忱藉誌德政

長春鄉三區小合隆被綁氏戶魏明章拜登

西洋貨蔓售

敝商人由本國採辦洋服套三衣料絨毛呢大氅料紬緞圍脖巾小孩絨衛生衣皮領皮帽材料婦人頂大幭頭巾脖套套珠以上各貨一概出奇世界罕有廉價批發零售如有購者請於午前九點至一點駕臨敝寓爲盼

售主寄居日本站郵便局東木克金俄國飯店內第二號室

震泰報局啓事

今當經濟競爭時代欲謀商業之發達須求廣告之進步蓋刊登廣告最能傳播聲明以廣招徠誠爲振興商業唯一之妙法歐美各國知廣告效力之偉大對於廣告之何以能令人注目何以能散佈普遍何以能傳播迅速何以能永遠存在無不悉心研究力求改進故其所出之廣告日新月異而歲不同歐美商業之蒸蒸日上實由於此我國商界對於廣告一事不甚注意試閱各種報紙洋商之廣告多而華商之廣告少此亦我國商業不振之一最大原因也本局有鑒於此專辦各埠報紙廣告以輔助商業之發達而價目格外克己倘蒙惠顧無任歡迎恐未週知特此敬佈

局址奉天省城裡督軍署胡同路南日長電話六六七番

株式會社 大連機械製作所奉天支店

水道及瓦斯用。鑄鐵管一切並鑄鐵鑄鋼製罐。鐵道車輛諸機械。器具。製作販賣。職工。修繕請負。

奉天西塔大街三丁目　電話長二〇三番　振替大連七三二番

419

乾卯商店奉天出張所廣告

敝店向來各貨委華信洋行代理多年近來銷路日廣茲爲擴張營業便利主顧起見在奉垣設立支店定名乾卯商店奉天出張所現住華信舊趾先行交易擇日開張今將各貨列下倘蒙賜顧無任歡迎

工業藥料 化學藥料 醫用藥料 繃帶材料

牛奶粉各種 醫療器各種 六〇六各種 漂白粉各種

批發零售

開設奉天小北關白塔寺後街

佳良行營業廣告

奉天 城內四平街路北 電話七百四十號

專運新式鐘表製造鑲嵌珠石翠玉首飾及閨媛貴婦裝飾品技術精緻體裁優美鐘表修理保險眼鏡接嵌如新

(註冊商標)

眞寶丹

眞寶丹扶正抑邪性和功峻內科外科俱治或搽或食隨宜無病則分益諸經有病則各呈其效驗名既久經驗良多眞爲濟世之慈般護身之至寶也　茲將主治各症開列

此丹專治霍乱、吐瀉腹痛、心氣痛食積不消、頭痛眩暈諸般痧症四時、瘟疫不服水土、船車酒醉感冒時邪等症其諸般消毒奏効如神、山嵐瘴癘之地、口含此丹尠少邪毒不浸一切暴險危急時急用此丹須臾之間化險爲夷實起死回生之功、奉告世人居家行旅隨身携帶亦可以救人眞寶濟生之靈藥也

發售處 廣濟堂藥房

本店 奉天小西關大街路南 電話日二二三 中一〇八一

分店 奉天新市街春日町 電話日七七五

支店 遼源縣鄭家屯 蒙古白音太來 興京縣新賓堡 通化縣

各地藥舖均有代售

國際運送株式會社

資本金 一千萬圓

營業科目

一、海陸運輸及一切轉運業務
一、一般倉庫營業
一、代辦保証事項
一、包辦勞力
一、供給關於運輸之資金

本店 東京市新橋驛前

支店 大連市山縣通

分號 東京 橫濱 京都 大阪 敦賀 下關 門司 釜山 京城 大連 營口 奉天 鉄嶺 長春 哈爾濱 浦潮

運輸接日本處全國到處皆有

華東洋行

營業名目

軍需品 綿布 電話電燈 放送無線電話機 自働交換機 電用品 皮革 輕便鐵道

奉天城內四平街木行 電話〔長三三六番〕〔中六〇〇號〕

皮革部奉天小北關巨享兆胡同 〔七五八番〕

支店安東縣新安街

滿鐵幹綫

一般倉庫營業

代理商品委託買賣及金融火災保險諸業務

東省實業株式會社

奉天浪速通十九番地 電話八一四、八一五、一八六番

倉庫部 倉庫現在西塔大街 電話八一七番

醫療器械 理化器械 護謨製品 計量器玻璃器 直輸出入 專門

永喜洋行

奉天春日町地二番 電話長八〇二番 振替大連三三六

本溪湖煤塊炭 大昌煤局 日電話二〇九番 二五四番 中國電話一二二一番

撫順塊煤 煙臺塊煤 公益公司 奉天小西關大街 電話日五四四番中七號

撫順塊煤 煙臺塊煤 寶榮公司 奉天小西門 日二一番 中五號

阿斯豆媽脫爾

服藥一回發作頓挫 連服即癒

喘息特効藥

本品係滿州醫科大學教授醫學博士久保田晴光先生多年苦心研究之結果始克發明此喘息聖藥對於氣管支炎呼吸器疾等亦奏効尤偉凡服新治療劑之特點也本品服藥一回發長頓挫弟覺病狀輕快元氣復活此尤本劑之特點也進呈說明書全國有名藥店皆售萬一售缺之際請直接函知本舖定作賜可也

定	價
50瓦	¥1.00
100瓦	同1.80
225瓦	同3.50
450瓦	同6.00

代售處

奉天 大德生藥房
鐵嶺 歐美支店
開原 鶴原藥房
開原 太田東亞藥房
四平街 村田天壽堂支店
四平街 大連洋行藥房
公主嶺 永田藥房
長春 足達誠昌堂
長春 藤田藥房
長春 大和藥房
長春 宮崎藥房
哈爾濱 西澤藥房
哈爾濱 中外大藥房
營口 井上藥房
牧野回天堂藥房

齊齊哈爾 增田天長堂藥房
錦縣 林森藥房
撫順 金名藥房
遼陽 濱木藥房
全上 並達藥房
本溪湖 安久島藥房
鳳凰城 多井藥房
安東 平誠昌堂
安東 井木藥房
安東 一泉藥房
大連 石田快賣藥會社
大連 日本藥店
大連 大正堂
大連 井上誠昌堂
大連 大連洋行本社

製造元 鶴原製藥所 大阪東區道修町

發賣元 株式會社 土岐商店 振替大阪三七六九番

市政公所化驗有效特准銷售

補精 保腎丸

腎虛腎寒 夢遺滑精 面黃肌瘦 耳聾善忘 怔忡等症 立見功效

陽萎不舉 四肢無力 頭迷眼花 諸般虧損 服用一瓶 四時宜服

歐美 生乳藥

此藥生乳立見功效用一瓶後乳汁源源而來定能增長乳八倍之多且藥力優於他種可謂生乳百服百效誠可謂生乳專門第一聖藥也

婦科 至寶丸

氣血兩虧 赤白帶下 腰腿疼痛 虛勞盜汗 頭暈目眩 調經種子 此藥久試

經久不調 月不受孕 腹脹氣塊 咳嗽氣喘 虛弱等症 補氣活血 功效極靈

總發行所奉天城內鼓樓南街歐美西藥房

定價每瓶均現洋壹元 每打均現大洋拾貳元

▲奉天鐘樓南歐美藥房一處 ▲吉林省東號 ▲長春 ▲遼陽 ▲營口 ▲昌圖 ▲下九台 ▲海城 ▲蓋平 ▲八面城 ▲熊岳 ▲公主嶺 ▲四平街 ▲遼源縣 ▲大石橋 ▲下九台 ▲松樹驛

濟生藥房 東升藥房 泰和藥房 德盛和 天鈺成 廣芝館 元勝川 義興號 東順昌 中西藥房 松岩裕房 華西藥院 恒裕堂 彩興隆 同合廳 三華公 同合鑫 天生發 衛醫復 中勝院 閣合成

本號新到眞正德國製各種匣槍各牌八音子及獵槍並各樣手槍子彈等貨甚多一概廉價批售望軍警紳商各界多少不拘請速購用勿失機會可也如距奉天接近欲詢價値者請向自宅接洽外埠函詢即覆不悞

營業所奉天省新民縣大街

官許批發槍砲子彈商 昌隆號 主人石合忠一 謹啓

主人自宅 奉天日本站公合棧後隣

鐵道、鑛山

諸工廠、機器

改良煖房

鍋爐、放熱器

發電機、轉電機

消防用、工業用

農業用、水龍頭

金庫、磅秤

奉天新市街浪速通三層大樓房

合名會社 藤田洋行

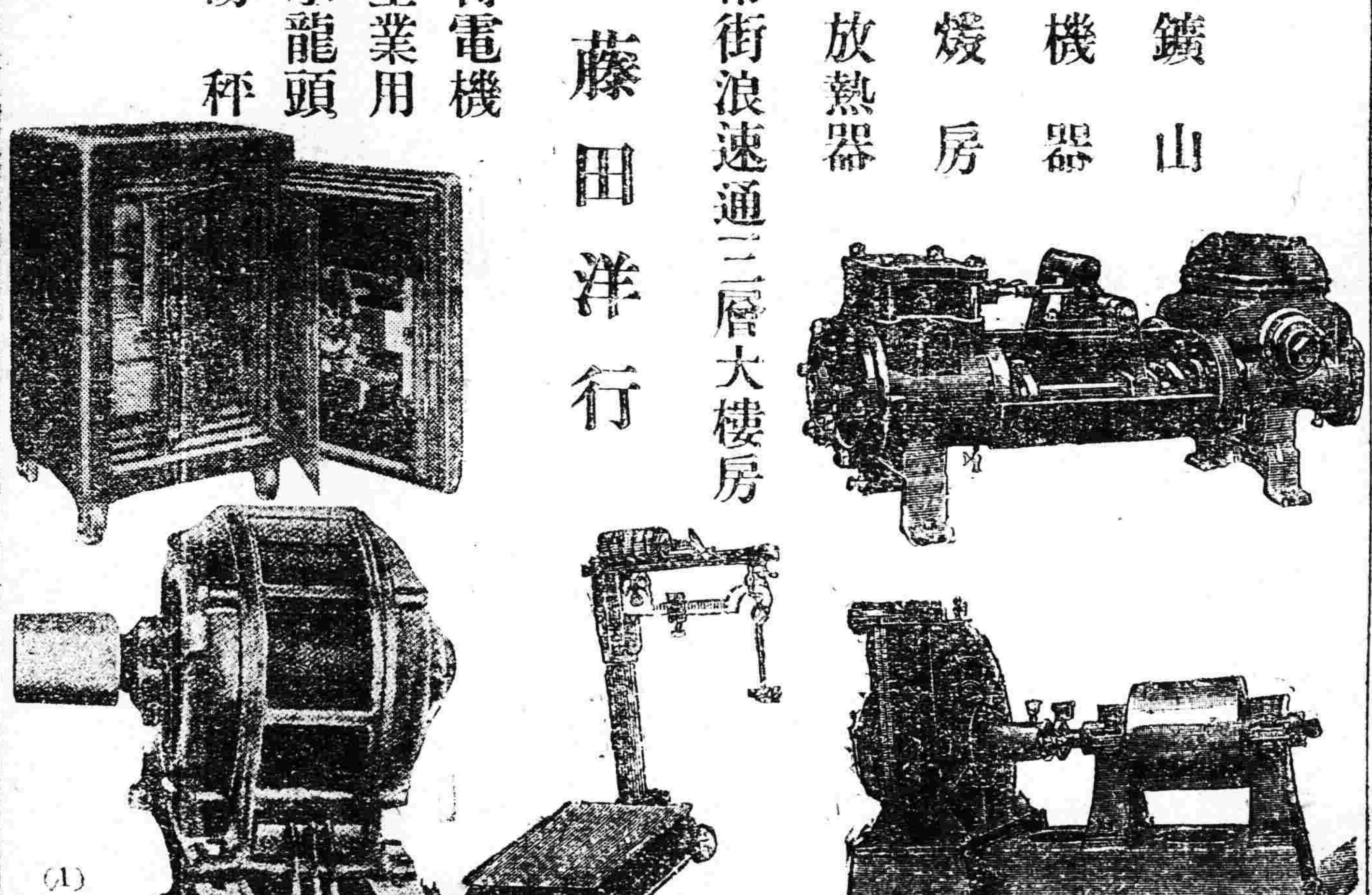

東三省官銀號總號廣告

啓者本號發行之大洋匯兌券准在奉天省城吉林長春哈爾濱北京天津六處按照本號規定數目逐日懸牌市價作匯上海規銀並准免費滙兌凡有持本匯兌券到後列通匯地點本總分各號按票匯辦法匯兌本券者無論欵數巨細一概不取匯費惟電匯手續不同須隨時商酌再公濟平市錢號發行銅元票亦准照上項規定免費匯兌一百貳拾枚之銅元合本匯兌券一元恐未週知特此廣告

計開通滙地點

▲奉天省 省城 安東 鳳城 莊河 撫順 本溪 寬甸 興京 西豐 西安 東豐 海龍 山城鎮 通化 桓仁 臨江 輝南 柳河 新民 新立屯 彰武 法庫 黑山 盤山 錦縣 錦西 北鎮 興城 綏中 義縣 康平 台安 海城 蓋平 遼陽 營口 岫巖 復縣 遼中 鐵嶺 開原 公主嶺 四平街驛 昌圖 面城 通遼鎮 洮南 遼源 ▲吉林省 省城 長春 哈爾濱 雙城 ▲黑龍江省 省城 巴彥 綏化 ▲直隸省 山海關 留守營 昌黎 ▲山東省 龍口 黃縣

▲北京 天津 上海 (以上三處通滙銀兩現洋不滙奉票)

本號附設倉庫營業廣告

本號爲便利商業工業通融資金起見兼辦貨物抵押放欵利息格外公道並於大西關建築倉庫收存貨品一切規則不及備載如承惠顧請臨本號面洽可也

本號營業股 本國電話中三三〇六號 三三〇八號 倉庫中國電話一二七八號

於梅毒魚口下疳等症靈効無匹

天下第一之注射代用藥塞伊濱

斯界大家之德苦德魯敷津先生久蓄撲滅梅毒之志心以維無論如何必欲發見一種民間完全治療藥俾民間自治其病苦是以親渡美國窮究其蘊奧及歸國之後更詢諸先輩名家並羽用醫學士苦心研究其結果竟發明出一種强度駆人之內服藥名曰塞伊濱服飲此藥並無苦腦並能如六〇六號同一作用立將全身梅毒菌(即斯比羅黑他巴魯里達)全然撲滅如左記諸病皆能完全根本治療之且此種强度藥性與人體毫無損害又無副作用誠爲現代唯一之靈藥也

▽塞伊濱所治之各種病名

塞伊濱所治之病爲梅毒第一期第二期第三期及其他一切即如陰毛損傷△下疳▽魚口△生殖器或他處發疹△元氣衰弱▽腦脊髓病△關節炎▽留馬齊斯△痔瘻▽音啞△頭髮脫落△頸旁結核▽扁昆吉羅母▽小兒胎毒等最有確効且皆爲病源及根本之治療此種梅毒係由兩親遺傳者爲多故羅斯病者不解爲梅毒以致療治錯悞遂招永年之苦者尤不少見此等病者若服用塞伊濱亦能立解其苦腦而收意外之効果

▽六〇六號與本藥之價値

六〇六號素稱梅毒藥中之王故現代專門家均皆賞用之日用此即能百發百中然於賞用之際甚至注射四五回尚未能全治者尤屬不鮮本藥與注射比較其全治之時日雖不無遲緩之嫌然其作用有非注射所能及者故雖注射無効之重症服用此藥亦能次第全癒是乃本劑自誇之點茲使服用者驚嘆之事實也

內服六〇六號 セーヂン

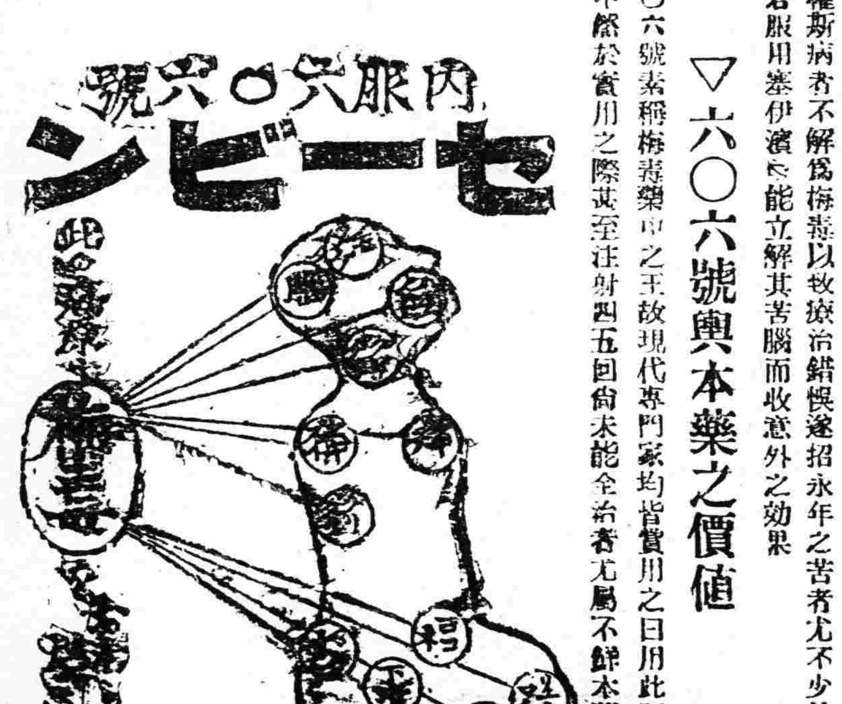

▽本店內設有無資診察所

本店內設有附屬實費診療部德苦德魯敷津先生及其他專門大家先生及藥學士諸人每日由早九時起至晚七時止爲病者無資診察梅毒之有無同時分別何者應注射六〇六何者宜施手術凡花柳病之治療只收實費故病者可隨意來院倣此以責任的兼備醫藥之處日本雖廣殆不多覯也是者乃店主與敷津先生爲公益社會計特由歐美諸先進國學得最完全之醫藥分業之實現是也由此點觀之本劑之責任及權威如何及其所以爲靈藥者亦可以知矣尚新購者諸君切勿與無責任之俗藥同一視之可也……藥價試用分金二元一期輕症用金五元二期重症用金十元三期頑症用金二十元郵費各十二錢其價藥或用郵編匯寄或用郵便匯寄均可將該藥盛入木箱內愼重寄呈

內服六〇六號

セーヂン

無代送本

德苦德魯敷津先生所著的梅毒之原因由一期漸至二期三期之病狀及扶養並新藥塞伊濱之說明書但以病者爲限如以明信片致之當即贈呈

東京市本鄉區眞砂町九電車通 仁壽堂柴崎豐本店 電話小石川五七七 振替三一八五八七

大阪市東區本町一丁目電停前 仁壽堂柴崎豐本店 電話四五四四 振替五二五一八番

特約店

奉天府小西關 廣濟堂大藥房

大連市浪速町 日本賣藥會社

同 井上誠昌堂

安東縣市場通 井上誠昌堂

◎各外地代售所都有大藥鋪